



แผนพัฒนาท้องถิ่น (พ.ศ.๒๕๖๖ – ๒๕๗๐)  
องค์การบริหารส่วนตำบลคานหนองคว่ำ



องค์การบริหารส่วนตำบลคานหนองคว่ำ  
อำเภอจุฬารัตน์ จังหวัดนครศรีธรรมราช

## บทนำ

รัฐธรรมนูญแห่งราชอาณาจักรไทย พุทธศักราช ๒๕๕๐ มาตรา ๒๘๑ กำหนดให้รัฐจะต้องให้ความเป็นอิสระแก่องค์กรปกครองส่วนท้องถิ่นตามหลักแห่งการปกครองตนเองตามเจตนารมณ์ของประชาชนในท้องถิ่น และส่งเสริมให้องค์กรปกครองส่วนท้องถิ่นเป็นหน่วยงานหลักในการจัดทำบริการสาธารณะ และมีส่วนร่วมในการตัดสินใจแก้ไขปัญหาในพื้นที่ โดยในมาตรา ๒๘๓ กำหนดไว้ว่าองค์กรปกครองส่วนท้องถิ่นย่อมมีอำนาจหน้าที่โดยทั่วไปในการดูแลและจัดทำบริการสาธารณะเพื่อประโยชน์โดยตรงของประชาชนในท้องถิ่น และย่อมมีความเป็นอิสระในการกำหนดนโยบาย การบริหาร การจัดการบริการสาธารณะ การบริหารงานบุคคล การเงินและการคลัง และมีอำนาจหน้าที่ของตนเองโดยเฉพาะ โดยต้องคำนึงถึงความสอดคล้องกับการพัฒนาของจังหวัดและประเทศเป็นส่วนรวมด้วย ประกอบกับพระราชบัญญัติกำหนดแผนและขั้นตอนการกระจายอำนาจให้แก่องค์กรปกครองส่วนท้องถิ่น พ.ศ.๒๕๔๒ มาตรา ๑๖ (๑) กำหนดให้องค์การบริหารส่วนตำบลมีอำนาจและหน้าที่ในการจัดทำแผนพัฒนาท้องถิ่นเพื่อจัดระบบบริการสาธารณะเพื่อประโยชน์ของประชาชนในท้องถิ่นของตนเอง

ดังนั้น เพื่อให้การบริการสาธารณะพื้นฐานแก่ประชาชนในท้องถิ่น การพัฒนาคุณภาพชีวิต และการพัฒนาเศรษฐกิจและสังคมของท้องถิ่น สามารถแก้ไขปัญหาและตอบสนองความต้องการของประชาชนในท้องถิ่น องค์การบริหารส่วนตำบลควมหนองคว่ำ จึงได้จัดทำแผนพัฒนาท้องถิ่นขึ้น

องค์ประกอบในการจัดทำแผนพัฒนาท้องถิ่น จะประกอบไปด้วย ลักษณะของแผนพัฒนาท้องถิ่น วัตถุประสงค์ของการจัดทำแผนพัฒนาท้องถิ่น ขั้นตอนในการจัดทำแผนพัฒนาท้องถิ่น และประโยชน์ของการจัดทำแผนพัฒนาท้องถิ่น โดยเสนอตามรายชื่อต่อไปนี้

### ๑. ลักษณะของแผนพัฒนาท้องถิ่น

แผนพัฒนาท้องถิ่น หมายถึง แผนพัฒนาเศรษฐกิจและสังคมขององค์กรปกครองส่วนท้องถิ่นอันมีลักษณะเป็นการกำหนดรายละเอียดแผนงาน โครงการพัฒนาที่จัดทำขึ้นสำหรับปีงบประมาณแต่ละปี ซึ่งมีความต่อเนื่องและเป็นแผนก้าวหน้าครอบคลุมระยะเวลาห้าปี (Rolling Plan)

แผนพัฒนาท้องถิ่นปี มีลักษณะ ดังนี้

๑. เป็นการแปลงยุทธศาสตร์การพัฒนาไปสู่การปฏิบัติโดยมีแนวคิดหลัก คือภายใต้ยุทธศาสตร์การพัฒนาหนึ่งๆ จะมีแนวทางการพัฒนาได้มากกว่าหนึ่งแนวทาง และภายใต้แนวทางการพัฒนาหนึ่งๆ จะมีแผนงาน/โครงการ/กิจกรรมได้มากกว่าหนึ่งแผนงาน/โครงการ/กิจกรรม ที่จะต้องนำมาดำเนินการเพื่อให้บรรลุตามวัตถุประสงค์ เป้าหมาย จุดมุ่งหมายการพัฒนาและวิสัยทัศน์ในที่สุด

๒. เป็นแผนที่มีความสัมพันธ์ใกล้ชิดกับงบประมาณ โดยองค์กรปกครองส่วนท้องถิ่นจะใช้แผนพัฒนาท้องถิ่น เป็นกรอบในการจัดทำงบประมาณรายจ่ายประจำปีและงบประมาณรายจ่ายเพิ่มเติมรวมทั้งวางแนวทางเพื่อให้การปฏิบัติบรรลุวัตถุประสงค์ตามโครงการที่กำหนดไว้ในแผนพัฒนาท้องถิ่น

๓. เป็นแผนพัฒนาแบบหมุนเวียน เนื่องจากแผนพัฒนาท้องถิ่นมีลักษณะเป็นแผนที่มีความต่อเนื่อง เป็นแผนก้าวหน้าครอบคลุมระยะเวลาห้าปี

## ๒. วัตถุประสงค์ของการจัดทำแผนพัฒนาท้องถิ่น

๑. เพื่อแสดงความสัมพันธ์เชื่อมโยง และสอดคล้องกันระหว่างยุทธศาสตร์การพัฒนาตำบล ด้านต่าง ๆ และการจัดทำงบประมาณรายจ่ายประจำปี

๒. เพื่อแสดงแนวทางการพัฒนาในช่วงระยะเวลาห้าปี (พ.ศ. ๒๕๖๖ – พ.ศ. ๒๕๗๐) ที่มีความสอดคล้องและสามารถสนองต่อยุทธศาสตร์การพัฒนาอย่างมีประสิทธิภาพ

๓. เพื่อเป็นการจัดเตรียมโครงการพัฒนาต่าง ๆ ให้อยู่ในลักษณะพร้อมที่จะบรรจุในเอกสารงบประมาณรายจ่ายประจำปี และสามารถนำไปปฏิบัติได้ทันทีเมื่อได้รับงบประมาณ

### ความเชื่อมโยงของแผนยุทธศาสตร์การพัฒนากับแผนพัฒนาท้องถิ่น

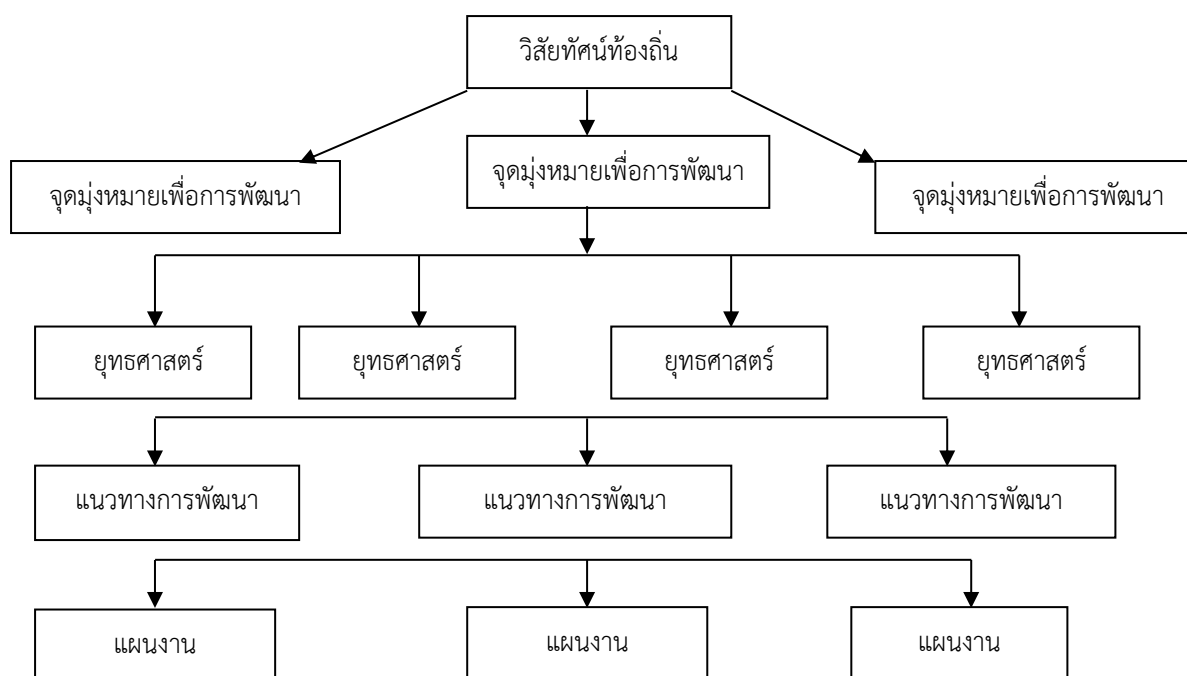

- กิจกรรม ๑
- กิจกรรม ๒
- กิจกรรม ๓
- กิจกรรม ๔

- กิจกรรม ๑
- กิจกรรม ๒
- กิจกรรม ๓
- กิจกรรม ๔

- กิจกรรม ๑
- กิจกรรม ๒
- กิจกรรม ๓
- กิจกรรม ๔

## ๓. ขั้นตอนในการจัดทำแผนพัฒนาท้องถิ่น

หลังจากที่ได้รับกรอบยุทธศาสตร์การพัฒนาขององค์กรปกครองส่วนท้องถิ่นในเขตจังหวัดแล้ว มีการกำหนดยุทธศาสตร์การพัฒนาและแนวทางการพัฒนาในแผนยุทธศาสตร์ซึ่งสอดคล้องกับกรอบ

ยุทธศาสตร์การพัฒนาขององค์กรปกครองส่วนท้องถิ่นในเขตจังหวัด ขั้นตอนต่อมาคือการพัฒนาไปสู่การปฏิบัติโดยการจัดทำแผนพัฒนาท้องถิ่น ซึ่งมีขั้นตอนในการดำเนินการ ดังนี้

### ขั้นตอนที่ ๑ การเตรียมการจัดทำแผน

สำนักงานปลัดองค์การบริหารส่วนตำบลที่รับผิดชอบการจัดทำแผนพัฒนาแจ้งให้ผู้เกี่ยวข้องในการจัดทำแผนพัฒนาทราบ ได้แก่ คณะกรรมการพัฒนาองค์การบริหารส่วนตำบล คณะกรรมการสนับสนุนการจัดทำแผนพัฒนาองค์การบริหารส่วนตำบล หน่วยงานภายในขององค์การบริหารส่วนตำบล หน่วยงานที่เกี่ยวข้องและประชาคมทราบ

### ขั้นตอนที่ ๒ การกำหนดประเด็นการพัฒนา

คณะกรรมการสนับสนุนการจัดทำแผนพัฒนาองค์การบริหารส่วนตำบลจะสรุปยุทธศาสตร์การพัฒนา และแนวทางการพัฒนาจากแผนยุทธศาสตร์การพัฒนา พร้อมทั้งข้อมูลที่เกี่ยวข้อง ปัญหาความต้องการของท้องถิ่น ซึ่งสอดคล้องกับกรอบยุทธศาสตร์การพัฒนาขององค์กรปกครองส่วนท้องถิ่นในเขตจังหวัด ยุทธศาสตร์การพัฒนาของจังหวัด/อำเภอ ขอบเขต/ประเภทโครงการที่เกี่วข้องขององค์กรปกครองส่วนท้องถิ่น และนโยบายนายองค์การบริหารส่วนตำบล และแผนพัฒนาระดับต่าง ๆ เพื่อนำเสนอต่อคณะกรรมการพัฒนาท้องถิ่น

คณะกรรมการพัฒนาท้องถิ่น จัดประชุมร่วมกันระหว่างคณะกรรมการพัฒนาท้องถิ่น ประชาคมท้องถิ่นและส่วนราชการที่เกี่ยวข้องเพื่อร่วมกันพิจารณา โดยในการจัดทำแผนพัฒนาท้องถิ่นครั้งแรกให้เวทีการประชุมร่วมกันคัดเลือกยุทธศาสตร์การพัฒนา แนวทางการพัฒนาที่สมควรนำมาใช้เป็นแนวทางการจัดทำแผนพัฒนาท้องถิ่น สำหรับการจัดแผนพัฒนาท้องถิ่นครั้งต่อไปให้ที่ประชุมพิจารณาทบทวนยุทธศาสตร์และแนวทางการพัฒนาที่ได้คัดเลือกและโครงการ/กิจกรรมที่กำหนดไว้ว่ามีความเหมาะสมหรือไม่ เมื่อได้แนวทางการพัฒนาแล้วที่ประชุมร่วมกันพิจารณาว่าจะมีแผนงาน/โครงการ/กิจกรรมอะไรบ้างที่ต้องดำเนินการเพื่อให้บรรลุวัตถุประสงค์และเป้าหมายของแนวทางการพัฒนาที่คัดเลือก

### ขั้นตอนที่ ๓ การจัดทำรายละเอียดโครงการ/กิจกรรมการพัฒนา

คณะกรรมการสนับสนุนการจัดทำแผนพัฒนาท้องถิ่น พิจารณาคัดเลือกโครงการ/กิจกรรมที่มีความสอดคล้องกับแนวทางการพัฒนาในช่วงห้าปี มาจัดทำรายละเอียดโครงการในด้านเป้าหมาย ผลผลิต ผลลัพธ์ งบประมาณ ระยะเวลา ผู้รับผิดชอบ และตัวชี้วัดความสำเร็จ โดยเน้นการศึกษารายละเอียดของกิจกรรมที่จะดำเนินการในปีแรกของแผนพัฒนาท้องถิ่น เพื่อให้สามารถนำไปจัดทำงบประมาณรายจ่ายประจำปีได้ต่อไป

### ขั้นตอนที่ ๔ การจัดทำร่างแผนพัฒนาท้องถิ่น

๑) คณะกรรมการสนับสนุนการจัดทำแผนพัฒนาท้องถิ่น จัดทำร่างแผนพัฒนาท้องถิ่นตามประเด็นที่คณะกรรมการพัฒนาท้องถิ่นกำหนด โดยมีเค้าโครงประกอบด้วย ๔ ส่วน ดังนี้

ส่วนที่ ๑ สภาพทั่วไปและข้อมูลพื้นฐาน

ส่วนที่ ๒ ยุทธศาสตร์องค์กรปกครองส่วนท้องถิ่น

ส่วนที่ ๓ การนำแผนพัฒนาท้องถิ่นไปสู่การปฏิบัติ

ส่วนที่ ๔ การติดตามและประเมินผล

### ขั้นตอนที่ ๕ การพิจารณาร่างแผนพัฒนาท้องถิ่น

คณะกรรมการสนับสนุนการจัดทำแผนพัฒนาท้องถิ่น เสนอร่างแผนพัฒนาท้องถิ่นต่อคณะกรรมการพัฒนาท้องถิ่นเพื่อพิจารณาและปรับปรุงให้สมบูรณ์หากมีข้อบกพร่องก่อนนำเสนอต่อผู้บริหารท้องถิ่น

### ขั้นตอนที่ ๖ การอนุมัติและประกาศใช้แผนพัฒนาท้องถิ่น

เมื่อคณะกรรมการพัฒนาท้องถิ่นพิจารณาร่างแผนพัฒนาท้องถิ่นเสร็จเรียบร้อยแล้วเสนอให้ผู้บริหารท้องถิ่นเสนอร่างแผนพัฒนาท้องถิ่นต่อสภาองค์การบริหารส่วนตำบลเพื่อให้ความเห็นชอบ เมื่อสภาองค์การบริหารส่วนตำบลพิจารณาให้ความเห็นชอบแล้วผู้บริหารท้องถิ่นจึงพิจารณาอนุมัติและประกาศใช้แผนพัฒนาท้องถิ่นต่อไป

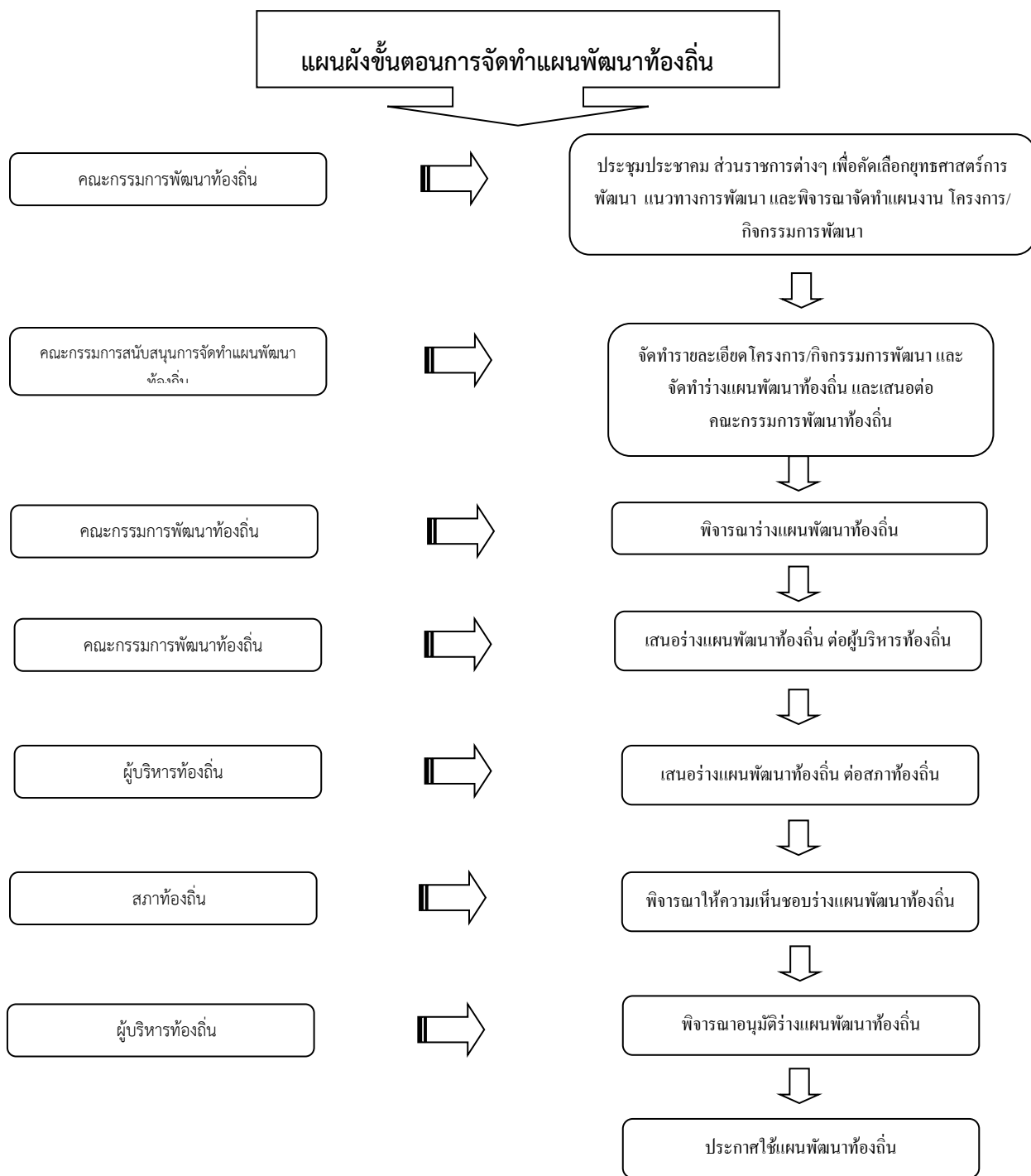

#### ๔. ประโยชน์ของการจัดทำแผนพัฒนาท้องถิ่น

- ๑) องค์การบริหารส่วนตำบลควนหนองคว่ำมีทิศทางการพัฒนาที่ชัดเจนขึ้น
- ๒) องค์การบริหารส่วนตำบลควนหนองคว่ำ มีแผนงานโครงการ/กิจกรรม ตามความต้องการของประชาชน
- ๓) ใช้แผนพัฒนาท้องถิ่นเป็นกรอบ/แนวทางในการจัดทำข้อบัญญัติงบประมาณรายจ่ายประจำปี/เพิ่มเติม
- ๔) ทำให้ทราบล่วงหน้าว่าจะดำเนินการอะไรบ้าง เพื่อให้ประชาชนได้ใช้เป็นข้อมูลในการติดตามและตรวจสอบการดำเนินงานขององค์การบริหารส่วนตำบลควนหนองคว่ำ ให้เป็นไปด้วยความถูกต้องและโปร่งใส
- ๕) การจัดทำแผนพัฒนาท้องถิ่น เป็นเครื่องมือที่จะช่วยให้องค์การบริหารส่วนตำบลควนหนองคว่ำ ได้พิจารณาอย่างรอบคอบ ให้เห็นถึงความเชื่อมโยงระหว่าง แนวทางการดำเนินงานต่าง ๆ ที่อาจมีความเชื่อมโยง และส่งผลทั้งในเชิงสนับสนุน และเป็นอุปสรรคต่อกัน
- ๖) เพื่อให้องค์การบริหารส่วนตำบลควนหนองคว่ำนำมาตัดสินใจกำหนดแนวทางการดำเนินงาน และใช้ทรัพยากรการบริหาร (คน เงิน วัสดุอุปกรณ์ การบริหารจัดการ) ของท้องถิ่นอย่างมีประสิทธิภาพเพื่อให้เกิดประโยชน์สาธารณะสูงสุด

\*\*\*\*\*

#### ส่วนที่ ๑

#### สภาพทั่วไปและข้อมูลพื้นฐานขององค์การบริหารส่วนตำบล

## ๑. ด้านกายภาพ

### ๑ ประวัตติความเป็นมา

ตำบลควนหนองคว่ำ เดิมเป็นหมู่ที่ ๖ ตำบลควนเกย หมู่ที่ ๕ ตำบลควนพังและหมู่ที่ ๘ ตำบลควนชุม อำเภออ่อนพิบูลย์ จังหวัดนครศรีธรรมราช ต่อมาเมื่อวันที่ ๙ มกราคม พ.ศ.๒๕๔๗ พระบาทสมเด็จพระปรมินทรมหาภูมิพลอดุลยเดช ทรงพระกรุณาโปรดเกล้าฯ ให้ตราพระราชกฤษฎีกา ตั้งอำเภอเพื่อประโยชน์แก่การปกครอง และความสะดวกของประชาชน โดยได้พระราชทานอนุญาตให้ใช้พระนามศาสตราจารย์ดร.สมเด็จพระเจ้าลูกเธอเจ้าฟ้าจุฬาภรณวลัยลักษณ์อัครราชกุมารีเป็นชื่ออำเภอ ตำบลควนหนองคว่ำจึงได้แยกพื้นที่มาจากอำเภออ่อนพิบูลย์ จังหวัดนครศรีธรรมราช มาเป็นตำบลหนึ่งในหกอำเภอจุฬาภรณ์ จังหวัดนครศรีธรรมราช

ความเป็นมาของชื่อตำบลควนหนองคว่ำ นายเกียรติศักดิ์ แก้วประสิทธิ์ กำนันตำบลควนหนองคว่ำเล่าว่าได้ตั้งชื่อตำบลตามชื่อสถานีรถไฟ ซึ่งเป็นสถานีแห่งเดียวในแถบพื้นที่บริเวณนั้นที่ผู้คนทั่วไปรู้จักกันดี

นายประสิทธิ์ สงุ่น อายุ ๕๘ ปี อยู่บ้านเลขที่ ๑๓๑ หมู่ ๒ ตำบลควนหนองคว่ำ เล่าว่า สมัยปี พ.ศ.๒๕๔๒ พรรครัฐวิสาหกิจพิบูลเขตเจ้าคณะอำเภออ่อนพิบูลย์เห็นว่าชาวบ้านลำหัก และบ้านดอนทราย ทั้งสองบ้านดังกล่าวอยู่ห่างไกลจากเส้นทางสัญจรมาการเดินทางไป - มาไม่สะดวกและแถบบริเวณนั้นมีเส้นทางรถไฟตัดผ่าน ท่านจึงได้ริเริ่มที่จะขอตั้งสถานีรถไฟโดยการรวมตัวกันของชาวบ้าน และได้ดำเนินการตามขั้นตอนผ่านแขวงทางสถานีรถไฟควนหนองคว่ำ ซึ่งในปี พ.ศ.๒๕๔๓ ทางกรมได้ตั้งเป็นป้ายจอดรับ-ส่งผู้โดยสารให้ โดยให้ชื่อตัวโดยสารบนรถไฟ เมื่อได้ตั้งป้ายรถไฟแต่ยังไม่มีชื่อป้าย ผู้คนในขณะนั้นจึงได้ขอให้ตั้งชื่อว่า “ป้ายรถไฟควนหนองคว่ำ” เนื่องจากป้ายรถไฟอยู่ระหว่างกลางทั้งสองหมู่บ้าน เมื่อผู้คนลงจากรถไฟแล้วไม่รู้จะไปทางไหนรู้สึกเคืองคว้าง ไม่มีถนนหนทางให้เดินบริเวณพื้นที่ทั่วไปเป็นป่าที่มีสัตว์ดุร้ายมากมายเมื่อมองไปทางทิศตะวันตกจะเห็นควนตราบ ควนยวนคตและควนน้อย เมื่อมองไปทางทิศตะวันออกมีลักษณะเป็นเนินป่าและบริเวณบ้านเพิงมีหนองน้ำใหญ่ น้ำเปรี้ยว มองไปทางทิศเหนือจะเป็นควนลำหัก ป้ายรถไฟควนหนองคว่ำจึงตั้งชื่อมาจากเมื่อผู้คนลงจากรถไฟแล้วไม่รู้จะเดินทางไปทางไหนดี มีควน มีหนองน้ำ เทียวคว่ำหาทางไป การตั้งป้ายรถไฟคราวนั้น ได้ตั้งพร้อมกับโรงเรียนควนหนองคว่ำ ซึ่งได้สร้างขึ้น ๑ หลัง ต่อมาเมื่อปี พ.ศ.๒๕๔๕ โรงเรียนควนหนองคว่ำโดนพายุฝนจึงได้ย้ายไปสร้างใหม่ที่บ้านลำหักและได้ชื่อว่าโรงเรียนบ้านลำหักและเมื่อปี พ.ศ.๒๕๔๘ ป้ายรถไฟควนหนองคว่ำทางการได้ตั้งให้เป็นสถานีรถไฟพร้อมมีการซื้อ-ขายตัวในการเดินทางอีกประเด็นหนึ่งนายหอม ทิพย์โพธิ์ ชาวบ้านวังใส หมู่ที่ ๑ ตำบลสามตำบล อำเภอจุฬาภรณ์ จังหวัดนครศรีธรรมราช ได้เล่าว่าพื้นที่บริเวณนี้ก่อนที่จะตั้งเป็นสถานีรถไฟ เป็นพื้นที่โล่งราบอยู่ ระหว่างควนและหนองน้ำใหญ่ เมื่อเข้าสู่ฤดูฝนฟ้าจะคำรามเสียงดังและเกิดฟ้าแลบฟ้าผ่าอยู่บ่อยๆ เมื่อฝนตก ฟ้าแลบ ผู้คนที่อยู่บริเวณนั้นจะพากันวิ่งคว่ำหาที่กำบัง ผู้คนจึงเรียกกันว่า ควนหนองคว่ำ ตามลักษณะภูมิประเทศและปรากฏการณ์ทางธรรมชาติ

### ๑ ที่ตั้ง

ตำบลควนหนองคว่ำ ระยะทางห่างจากที่ว่าการอำเภอจุฬาภรณ์ ประมาณ ๑๓ กิโลเมตร มีอาณาเขตดังนี้



ทิศเหนือ	ติดต่อกับ ตำบลควนชุม อำเภอร่อนพิบูลย์
ทิศใต้	ติดต่อกับ ตำบลบ้านตุล อำเภชะอวด และตำบลบ้านชะอวด อำเภจุฬาภรณ์
ทิศตะวันออก	ติดต่อกับ ตำบลควนพัง อำเภอร่อนพิบูลย์
ทิศตะวันตก	ติดต่อกับ ตำบลสามตำบล อำเภจุฬาภรณ์ และตำบลควนเกย อำเภอร่อนพิบูลย์

### ๑ เนื้อที่

ตำบลควนหนองคว่ำ มีเนื้อที่ประมาณ ๑๑,๙๗๐ ไร่ หรือ ๑๙.๑๕๒ ตารางกิโลเมตร

### ๑ ลักษณะภูมิประเทศ

ตำบลควนหนองคว่ำมีสภาพพื้นที่เป็นที่ราบและที่ราบเอียงซึ่งมีพื้นที่ราบคิดเป็นร้อยละ ๙๐ และมีพื้นที่ราบเอียงคิดเป็นร้อยละ ๑๐ ของพื้นที่ทั้งหมด

### ๑ ลักษณะภูมิอากาศ

ภูมิอากาศของตำบลควนหนองคว่ำ มีลักษณะอากาศแบบมรสุมเมืองร้อนแบ่งออกเป็น ๒ ฤดูคือฤดูร้อน เริ่มตั้งแต่เดือนมกราคม - เดือนมิถุนายนและฤดูฝนเริ่มตั้งแต่เดือนกรกฎาคม - เดือนธันวาคม

### ๑ ลักษณะของดิน

สภาพดินทั่วไปของตำบลควนหนองคว่ำ เป็นดินร่วนปนทราย และดินเหนียว เหมาะแก่การทำนา ทำสวนยางพาราและสวนผลไม้

### ๑ ลักษณะของแหล่งน้ำ

ตำบลควนหนองคว่ำมีแหล่งน้ำที่สำคัญคือคลองเหลียงตาดี สระศาลาน้ำหนองหาร หนองหารเตย

### ๑ ลักษณะของไม้และป่าไม้

ตำบลควนหนองคว่ำมีป่าไม้ที่สำคัญคือบริเวณป่าช้าดอนทราย ป่าหนองนันท เนินเมาราน ทรายแดง

## ๒. ด้านการเมือง/การปกครอง

### ๑ เขตการปกครอง

ตำบลควนหนองคว่ำแบ่งเขตการปกครองออกเป็น ๔ หมู่บ้าน

### ๑ เขตการเลือกตั้ง

ตำบลควนหนองคว่ำแบ่งเขตการเลือกตั้งออกเป็น ๔ เขต

## ๓. ด้านประชากร

### ๑ ข้อมูลเกี่ยวกับจำนวนประชากร

ประชากรมีทั้งสิ้น จำนวน ๓,๓๐๒ คน โดยแยกเป็นชาย จำนวน ๑,๖๒๙ คน เป็นหญิง ๑,๖๗๓ คน มีครัวเรือนรวมทั้งสิ้น ๑,๐๔๖ ครัวเรือน โดยมีความหนาแน่นของประชากรโดยเฉลี่ย ๑๗๒ คน ต่อตารางกิโลเมตร

หมู่ที่	ชื่อเรียกหมู่บ้าน	ชื่อผู้ใหญ่บ้าน	ประชากรชาย (คน)	ประชากรหญิง (คน)	ประชากรรวม	จำนวนครัวเรือน
๑	บ้านสมควร	นายเสนอ รามณี	๔๐๙	๔๔๑	๘๕๐	๒๘๕
๒	บ้านดอนทราย	นายอำนาจ ดวงเทพ	๓๘๗	๔๑๕	๘๐๒	๒๗๗
๓	บ้านลำหัก	นายเกรียงศักดิ์ เพชรรัตน์	๔๙๙	๔๗๕	๙๗๔	๒๘๗
๔	บ้านควนตราบ	นายวิฑูรย์ ณรงค์	๓๓๔	๓๔๒	๖๗๖	๑๙๗
รวมทั้งสิ้น			๑,๖๒๙	๑,๖๗๓	๓,๓๐๒	๑,๐๔๖

ที่มา: กรมการปกครอง ณ เดือน กุมภาพันธ์ พ.ศ. ๒๕๖๔

### ๒ ช่วงอายุและจำนวนประชากร

แยกตามช่วงอายุ (ปี) (เฉพาะผู้มีสัญชาติไทย และมีชื่ออยู่ในทะเบียนบ้าน)

ช่วงอายุประชากร	เพศชาย	เพศหญิง	รวม
ต่ำกว่า ๑๘ ปี	๓๓๖	๓๒๖	๖๖๒
อายุ ๑๘ - ๖๐ ปี	๑,๐๖๕	๑,๐๒๔	๒,๐๘๙
อายุ ๖๐ ปีขึ้นไป	๒๒๘	๓๒๓	๕๕๑
รวม	๑,๖๒๙	๑,๖๗๓	๓,๓๐๒

ที่มา: กรมการปกครอง ณ เดือน กุมภาพันธ์ พ.ศ. ๒๕๖๔

## ๔. สภาพทางสังคม

### ๑ การศึกษา

ชื่อสถานศึกษา	สถานที่ตั้ง (หมู่ที่)	จำนวนนักเรียน (คน)			ครู/ผู้ดูแลเด็ก(คน)
		ก่อนประถม	ประถม ๑-๖	รวม	
ศูนย์พัฒนาเด็กเล็กควนหนองควัว	๓	๓๑	-	๓๑	๒
โรงเรียนบ้านลำหัก	๓	๓๖	๖๘	๑๐๔	๑๐
โรงเรียนวัดสมควร	๑	๔๒	๑๐๙	๑๕๑	๙
โรงเรียนบ้านดอนทราย	๒	๒๔	๕๗	๘๑	๙

ข้อมูล: ณ ๑๑ มิถุนายน ๒๕๖๔

นอกจากนี้ยังมี - ที่อ่านหนังสือพิมพ์ประจำหมู่บ้าน จำนวน ๔ แห่ง

- ศูนย์ถ่ายทอดเทคโนโลยีการเกษตรประจำตำบล จำนวน ๑ แห่ง

### ◆ การสาธารณสุข

- โรงพยาบาลส่งเสริมสุขภาพประจำตำบล จำนวน ๑ แห่ง
- ศูนย์สาธารณสุขมูลฐาน ประจำหมู่บ้าน จำนวน ๔ แห่ง

### ◆ อาชญากรรม

- ภายในตำบลควนหนองคว่ำ มีป้อมตำรวจ/ที่พักสายตรวจ จำนวน ๑ แห่ง ตั้งอยู่ ณ หมู่ที่ ๓
- มีสมาชิกอาสาสมัครป้องกันภัยฝ่ายพลเรือน (อปพร.) จำนวน ๓๒ คน
- มีชุดหน่วยแพทย์ฉุกเฉิน จำนวน ๔ คน ประจําการ ๒๔ ชั่วโมง

## ๕. ระบบบริการพื้นฐาน

### ◆ การคมนาคมขนส่ง ในตำบลควนหนองคว่ำมีเส้นทางคมนาคม ดังนี้

#### หมู่ที่ ๑

๑. ถนนลาดยาง ๑ สาย คือ สายปลายนา - หุ่งใหญ่
๒. ถนนคอนกรีต ได้แก่ สายไสท่อน - หนองนนท์ ,สายหนองปรือ - ไสท่อน, สายหนองราโพธิ์ - ไสท่อน, สายบ้านนายหนูเขียน - ไสตันไทร, สายไสท่อน - บ้านแพทย์ทีป, สาย รพ.สต.บ้านสมควร - หนองราโพธิ์,
๓. ถนนลูกรัง ได้แก่ สายบ้านนายจาง - บ้านนายวิฑูณ, สาย รพช.บ้านแพทย์ทีป - ไสท่อน, สายนายพันธ์ - สระน้ำบ่อดอน
๔. ถนนหินผุ / หินคลุก ๒ สาย คือ สายไสท่อน - ควนน้อย และสายไสท่อน - หนองนนท์

#### หมู่ที่ ๒

๑. ถนนลาดยาง ๑ สาย ได้แก่ จากเขตตำบลควนหนองคว่ำ - เขตบ้านตุล
๒. ถนนคอนกรีต ได้แก่ สาย รพช. - บ้านดอนทราย, สายบ้านควนน้อย - ควนโหนด, สายหนองราโพธิ์ - ไสท่อน, สายสามแยกบ้านนายประมุข - สี่แยกถนนพาดรางรถไฟ, สายบ้านนายชานี - บ้านนางอาภรณ์, บ้านนายถาวร - เนินमारารู
๓. ถนนลูกรัง ๔ สาย คือ สายควนน้อย สายควนพัง สายบ้านตุล และสายดอนทราย
๔. ถนนดิน ๑ สาย คือ สายบ้านควนน้อย - บ้านหนองนนท์

#### หมู่ที่ ๓

๑. ถนนลาดยาง ๑ สาย คือ สาย รพช.ปลายนา - บ้านไสม่วง
๒. ถนนคอนกรีต ได้แก่ สาย รพช. - โรงเรียนบ้านลำหัก สาย รพช. - หลังโรงเรียน สายบ้านบนควน - สุดเขตควนชุม สาย รพช. - แยก สภ.รพ. ,สาย รพช. แยกเข้าบ้านนายย่องสายสามแยก รพช.-บ้านนางปรีดา, สาย รพช. - บ่อหว่า, สายบ้านนายเสถียร - บ้านนางเนือง
๓. ถนนลูกรัง ๓ สาย คือ สายบ้านดอนทราย, สาย รพช. - บ้านนายวินัย และสาย รพช. - บ่อหว่า

### หมู่ที่ ๔

๑. ถนนลาดยาง ๑ สาย คือ สายปลายนา - บ้านไสม่วง (ทางหลวงชนบท นศ ๒๐๑๒)
๒. ถนนคอนกรีต ได้แก่ สายจาก รพ.สต.บ้านสมควร - เขตเทศบาลตำบลเขาชุมทอง, สายจากเหมืองน้ำบ้านบ่อทราย - หนองหาน, สายเสี้ยวหนองราโพธิ์ - กลางทุ่งนา
๓. ถนนลูกรัง ๑ สาย บ้านโนนใส - คลองซ่าง

● **การไฟฟ้า** ครั้วเรือนในเขตองค์การบริหารส่วนตำบลมีไฟฟ้าใช้ ๙๗% ของครั้วเรือนทั้งหมด

● **การประปา** ภายในตำบลควนหนองคว่ำ มีระบบประปาดังต่อไปนี้

ระบบประปาบาดาล จำนวน ๙ แห่ง

หมู่ที่ ๑ จำนวน ๑ แห่ง

หมู่ที่ ๒ จำนวน ๒ แห่ง

หมู่ที่ ๓ จำนวน ๖ แห่ง

ระบบประปาผิวดิน จำนวน ๓ แห่ง

หมู่ที่ ๒ จำนวน ๑ แห่ง

หมู่ที่ ๓ จำนวน ๑ แห่ง

หมู่ที่ ๔ จำนวน ๑ แห่ง

● **โทรศัพท์** ตำบลควนหนองคว่ำมีโทรศัพท์บ้านเรือนน้อยมาก ส่วนใหญ่จะใช้โทรศัพท์เคลื่อนที่

## ๖. ระบบเศรษฐกิจ

อาชีพ	ร้อยละ
ทำสวนยางพารา	๕๐
ทำนา ทำไร่ ปลูกผัก เลี้ยงสัตว์	๓๐
ค้าขาย	๑๐
รับจ้าง/รับราชการ	๑๐

## ๗. เศรษฐกิจพอเพียงท้องถิ่น (ด้านการเกษตรและแหล่งน้ำ)

● **ข้อมูลพื้นฐานของหมู่บ้านหรือชุมชน**

หมู่ที่ ๑ บ้านสมควร

หมู่ที่ ๒ บ้านดอนทราย

หมู่ที่ ๓ บ้านลำหัก

หมู่ที่ ๔ บ้านควนตราบ

● **ข้อมูลด้านการเกษตร**

หมู่ที่ ๑

ทำนา นอกเขตชลประทาน จำนวน ๗๐ ครัวเรือน ๕๐๐ ไร่  
 ทำสวนยางพารา จำนวน ๑๕๙ ครัวเรือน ๑,๗๕๐ ไร่  
 ทำสวนปาล์ม จำนวน ๓๐ ครัวเรือน ๖๗๐ ไร่

#### หมู่ที่ ๒

ทำนา นอกเขตชลประทาน จำนวน ๘๐ ครัวเรือน ๑,๕๒๑ ไร่  
 ทำสวนยางพารา จำนวน ๑๔๕ ครัวเรือน ๒,๕๐๐ ไร่  
 ทำสวนปาล์ม จำนวน ๒๐ ครัวเรือน ๓๐๐ ไร่

#### หมู่ที่ ๓

ทำนา นอกเขตชลประทาน จำนวน ๑๐๐ ครัวเรือน ๕๔๐ ไร่  
 ทำสวนยางพารา จำนวน ๑๕๐ ครัวเรือน ๗๐๐ ไร่  
 ทำสวนปาล์ม จำนวน ๑๐ ครัวเรือน ๘๐ ไร่

#### หมู่ที่ ๔

ทำนา นอกเขตชลประทาน จำนวน ๕๓ ครัวเรือน ๖๐๐ ไร่  
 ทำสวนยางพารา จำนวน ๙๐ ครัวเรือน ๑,๖๐๐ ไร่  
 ทำสวนปาล์ม จำนวน ๔๐ ครัวเรือน ๑,๒๐๐ ไร่

### ๑ ข้อมูลด้านแหล่งน้ำการเกษตร

#### หมู่ที่ ๑

- คลอง ๑ แห่ง - ห้วย/ลำธาร ๑ แห่ง  
 - ฝาย ๑ แห่ง - สระ ๑ แห่ง

#### หมู่ที่ ๒

- คลอง ๑ แห่ง - ห้วย/ลำธาร ๑ แห่ง  
 - ฝาย ๑ แห่ง - สระ ๑ แห่ง

#### หมู่ที่ ๓

- ห้วย/ลำธาร ๑ แห่ง - ห้วย/ลำธาร ๑ แห่ง - สระ ๑ แห่ง

#### หมู่ที่ ๔

- คลอง ๑ แห่ง - หนองน้ำ/บึง ๑ แห่ง - สระ ๑ แห่ง

### ๑ ข้อมูลด้านแหล่งน้ำกิน น้ำใช้ (หรือน้ำเพื่อการอุปโภค บริโภค)

ในตำบลควนหนองคว่ำ มีการผลิตน้ำประปาเพื่อใช้ในการอุปโภค ทั้ง ๔ หมู่บ้าน รวมทั้งสิ้น ๑๒ จุด นอกจากนั้นก็มีแหล่งน้ำตามธรรมชาติที่สามารถนำน้ำมาใช้ในการอุปโภคและการเกษตรได้

## ๘. ศาสนา ประเพณี วัฒนธรรม

### ๑ การนับถือศาสนา

ประชากรตำบลควนหนองคว้าว้าส่วนใหญ่นับถือศาสนาพุทธ ๙๙% ที่เหลือศาสนาคริสต์ ๑%

#### ๑ ประเพณีและงานประจำปี

วัฒนธรรมและประเพณีท้องถิ่นที่ประชาชนในตำบลควนหนองคว้าว้าปฏิบัติสืบต่อกันมา ได้แก่ ประเพณีทำแม่สื้อ (ทำขวัญเด็ก), ประเพณีวันสารทเดือนสิบ, ประเพณีสงกรานต์, ประเพณีชักพระ, ประเพณีลอยกระทง, ประเพณีแต่งงาน, ประเพณีขึ้นบ้านใหม่, ประเพณีงานบวช, ประเพณีงานศพ เป็นต้น

#### ๑ ภูมิปัญญาท้องถิ่น ภาษาถิ่น

ตำบลควนหนองคว้าว้า มีปราชญ์ชาวบ้านหลายสาขาวิชา เช่น พิธีการทางศาสนา หมอยาสมุนไพร ดูนก โขกชะตาราตี หมอนวดแผนโบราณ เป็นต้น ซึ่งภายในตำบลใช้ภาษาถิ่นคือภาษาปักษ์ใต้ในการสื่อสารกัน

### ๙. ทรัพยากรธรรมชาติ

- ๑ แหล่งน้ำ ประกอบด้วย คลองเหล็ยกตาลี่ สระศาลาน้ำ หนองหาร หนองหารเตย
- ๑ ป่าไม้ บริเวณป่าช้าดอนทราย ป่าหนองนนท์ เนินเขาราน ทรายแรด
- ๑ คุณภาพของทรัพยากร ทรัพยากรธรรมชาติของตำบลควนหนองคว้าว้าถือว่าสมบูรณ์เพราะอุดมไปด้วยป่าไม้และแหล่งน้ำที่มีคุณภาพ

\*\*\*\*\*

## ส่วนที่ ๒

### ยุทธศาสตร์องค์กรปกครองส่วนท้องถิ่น

## ๑. ความสัมพันธ์ระหว่างแผนพัฒนาระดับมหภาค

### ๑.๑ แผนยุทธศาสตร์ชาติ ๒๐ ปี (พ.ศ. ๒๕๖๑ - ๒๕๘๐)

โดยที่รัฐธรรมนูญแห่งราชอาณาจักรไทย มาตรา ๖๕ กำหนดให้รัฐพึงจัดให้มียุทธศาสตร์ชาติเป็นเป้าหมายการพัฒนาประเทศอย่างยั่งยืน ตามหลักธรรมาภิบาลเพื่อใช้เป็นกรอบในการจัดทำแผนต่างๆให้สอดคล้องและบูรณาการกันเพื่อให้เกิดเป็นพลังผลักดันร่วมกันไปสู่เป้าหมายดังกล่าว โดยให้เป็นไปตามที่กำหนดในกฎหมายว่าด้วยการจัดทำยุทธศาสตร์ชาติ และต่อมาได้มีการตราพระราชบัญญัติการจัดทำยุทธศาสตร์ชาติ พ.ศ. ๒๕๖๐ มีผลบังคับใช้เมื่อวันที่ ๑ สิงหาคม ๒๕๖๐ โดยกำหนดให้มีการแต่งตั้งคณะกรรมการยุทธศาสตร์ชาติ เพื่อรับผิดชอบในการจัดทำร่างยุทธศาสตร์ชาติ กำหนดวิธีการการมีส่วนร่วมของประชาชนในการจัดทำร่างยุทธศาสตร์ชาติ ในการติดตาม การตรวจสอบ และการประเมินผล รวมทั้งกำหนดมาตรการส่งเสริมและสนับสนุนให้ประชาชนทุกภาคส่วนดำเนินการให้สอดคล้องกับยุทธศาสตร์ชาติ

เพื่อให้เป็นไปตามที่กำหนดในพระราชบัญญัติการจัดทำ ยุทธศาสตร์ชาติ พ.ศ. ๒๕๖๐ คณะกรรมการยุทธศาสตร์ชาติได้แต่งตั้งคณะกรรมการจัดทำยุทธศาสตร์ชาติด้านต่างๆ รวม ๖ คณะอันประกอบด้วย คณะกรรมการจัดทำยุทธศาสตร์ชาติด้านความมั่นคง คณะกรรมการจัดทำยุทธศาสตร์ชาติด้านการสร้างความสามารถในการแข่งขัน คณะกรรมการจัดทำยุทธศาสตร์ชาติด้านการพัฒนาและเสริมสร้างศักยภาพทรัพยากรมนุษย์ คณะกรรมการจัดทำยุทธศาสตร์ชาติด้านการสร้างโอกาสและความเสมอภาคทางสังคม คณะกรรมการจัดทำยุทธศาสตร์ชาติด้านการสร้างการเติบโตบนคุณภาพชีวิตที่เป็นมิตรต่อสิ่งแวดล้อม และคณะกรรมการจัดทำยุทธศาสตร์ชาติด้านการปรับสมดุลและพัฒนาระบบการบริหารจัดการภาครัฐ เพื่อรับผิดชอบในการดำเนินการจัดทำร่างยุทธศาสตร์ชาติให้เป็นไปตามหลักเกณฑ์ วิธีการ และเงื่อนไขที่กำหนด ตลอดจนได้จัดให้มีการรับฟังความคิดเห็นของประชาชนและหน่วยงานของรัฐที่เกี่ยวข้องอย่างกว้างขวางเพื่อประกอบการพิจารณาจัดทำร่างยุทธศาสตร์ชาติตามที่กฎหมายกำหนดแล้ว

ยุทธศาสตร์ชาติ ๒๐ ปี (พ.ศ. ๒๕๖๑ - ๒๕๘๐) เป็นยุทธศาสตร์ชาติฉบับแรกของประเทศไทยตามรัฐธรรมนูญแห่งราชอาณาจักรไทย ซึ่งจะต้องนำไปสู่การปฏิบัติเพื่อให้ประเทศไทยบรรลุวิสัยทัศน์ “ประเทศไทยมีความมั่นคง มั่งคั่ง ยั่งยืน เป็นประเทศพัฒนาแล้ว ด้วยการพัฒนาตามหลักปรัชญาของเศรษฐกิจพอเพียง” ภายในช่วงเวลาดังกล่าว เพื่อความสุขของคนไทยทุกคน

### สถานการณ์ แนวโน้ม วิสัยทัศน์ และเป้าหมายในการพัฒนาประเทศ

#### ๑. บทนำ

การพัฒนาประเทศไทยนับตั้งแต่แผนพัฒนาเศรษฐกิจและสังคมแห่งชาติ ฉบับที่ ๑ เป็นต้นมาได้ส่งผลให้ประเทศมีการพัฒนาในทุกมิติ ทั้งในด้านเศรษฐกิจที่ประเทศไทยได้รับการยกระดับเป็นประเทศในกลุ่มบนของกลุ่มประเทศระดับรายได้ปานกลาง ในด้านสังคมที่มีการพัฒนาคุณภาพชีวิตของประชาชนส่งผลให้ประเทศไทยหลุดพ้นจากการเป็นประเทศยากจน และในด้านสิ่งแวดล้อมที่ประเทศไทยมีข้อได้เปรียบในความหลากหลายเชิงนิเวศ อย่างไรก็ตาม ประเทศไทยยังมีความท้าทายต่อการพัฒนาที่สำคัญ อาทิ อัตราการขยายตัวทางเศรษฐกิจในปี ๒๕๖๐ ที่ร้อยละ ๓.๙ ถือว่าอยู่ในระดับต่ำกว่าศักยภาพ เมื่อเทียบกับร้อยละ ๖.๐ ต่อปีในช่วงเวลาเกือบ ๖ ทศวรรษที่ผ่านมา โดยมีสาเหตุหลักจากการชะลอตัวของการลงทุนภายในประเทศและสถานการณ์เศรษฐกิจโลกที่ยังไม่ฟื้นตัวได้เต็มที่โครงสร้างเศรษฐกิจไทยที่ยังไม่สามารถขับเคลื่อนด้วยนวัตกรรมได้อย่างเต็มประสิทธิภาพภาคบริการและภาคเกษตรมีผลิตภาพการผลิตในระดับต่ำ

ขาดการนำเทคโนโลยีเข้ามาเพิ่มประสิทธิภาพในการผลิต ประกอบกับแรงงานไทยยังมีปัญหาเรื่องคุณภาพและสมรรถนะที่ไม่สอดคล้องกับความต้องการในการขับเคลื่อนการพัฒนาของประเทศ

นอกจากนั้น ศักยภาพและคุณภาพของประชากรไทยทุกช่วงวัยยังคงเป็นปัจจัยท้าทายสำคัญต่อการพัฒนาประเทศ แม้ว่าการเข้าถึงระบบบริการสาธารณสุข การศึกษา บริการสาธารณสุข โครงสร้างพื้นฐานต่างๆ และการคุ้มครองทางสังคมอื่น ๆ ของคนไทยมีความครอบคลุมเพิ่มมากขึ้น แต่ยังคงมีปัญหาเรื่องคุณภาพการให้บริการที่มีมาตรฐานแตกต่างกันระหว่างพื้นที่ ซึ่งเป็นหนึ่งในสาเหตุหลักที่ทำให้ประเทศไทยยังคงมีปัญหาความเหลื่อมล้ำในหลายมิติ ขณะที่ปัญหาด้านความยากจนยังคงเป็นประเด็นท้าทายในการยกระดับการพัฒนาประเทศให้ประชาชนมีรายได้สูงขึ้นและแก้ปัญหาความเหลื่อมล้ำอย่างยั่งยืน ขณะเดียวกันการวางกลยุทธ์ระยะยาวในการฟื้นฟู การใช้ และการรักษาทรัพยากรอย่างบูรณาการเพื่อการพัฒนาประเทศที่ผ่านมายังขาดความชัดเจน ส่งผลให้ทรัพยากรธรรมชาติและสิ่งแวดล้อมของประเทศยังมีปัญหาการใช้อย่างสิ้นเปลืองและเสื่อมโทรมลงอย่างรวดเร็ว

ทั้งนี้ ปัญหาดังกล่าวข้างต้นมีสาเหตุส่วนหนึ่งมาจากประสิทธิภาพการบริหารจัดการภาครัฐ การพัฒนาประเทศขาดความต่อเนื่องและความยืดหยุ่นในการตอบสนองต่อความต้องการและปัญหาของประชาชน ขณะที่ความมั่นคงภายในประเทศยังมีหลายประเด็นที่ต้องเสริมสร้างให้เกิดความเข้มแข็ง ลดความขัดแย้งทางความคิดและอุดมการณ์ที่มีรากฐานมาจากความเหลื่อมล้ำ ความไม่เสมอภาค การขาดความเชื่อมั่นในกระบวนการยุติธรรม และปัญหาการขาดเสถียรภาพทางการเมืองตลอดจนส่งเสริมคนในชาติให้ยึดมั่นสถาบันหลักเป็นศูนย์รวมจิตใจให้เกิดความรักและความสามัคคี

ในขณะเดียวกัน การเปลี่ยนแปลงโครงสร้างประชากรที่มีสัดส่วนประชากรวัยแรงงานและวัยเด็กที่ลดลงและประชากรสูงอายุที่เพิ่มขึ้นอย่างต่อเนื่อง จะเป็นปัจจัยเสี่ยงสำคัญที่จะทำให้การพัฒนาประเทศในมิติต่าง ๆ มีความท้าทายมากขึ้น ทั้งในส่วนของเสถียรภาพทางการเงินการคลังของประเทศในการจัดสวัสดิการเพื่อดูแลผู้สูงอายุที่เพิ่มสูงขึ้น การลงทุนและการออม การเจริญเติบโตทางเศรษฐกิจของประเทศ ความมั่นคงทางสังคม การบริหารจัดการทรัพยากรธรรมชาติอย่างยั่งยืนซึ่งจะเป็นประเด็นท้าทายต่อการขับเคลื่อนประเทศไปสู่การเป็นประเทศพัฒนาแล้ว

## ๒. ปัจจัยและแนวโน้มที่คาดว่าจะส่งผลต่อการพัฒนาประเทศ

แม้ว่าประเทศไทยจะมีตำแหน่งที่ตั้งที่สามารถเป็นศูนย์กลางในการเชื่อมโยงในภูมิภาคและเป็นประตูสู่เอเชีย แต่การที่มีอาณาเขตติดกับประเทศเพื่อนบ้านหลายประเทศ ทำให้ปัญหาด้านเขตแดนกับประเทศเพื่อนบ้านยังคงเป็นความท้าทายด้านความมั่นคงในอนาคต นอกจากนี้ ประเทศไทยยังคงต้องให้ความสำคัญกับปัญหาด้านความมั่นคงอื่น ๆ ที่มีความซับซ้อน ละเอียดอ่อน และมีความเชื่อมโยงกันหลายมิติ ที่อาจเป็นประเด็นท้าทายต่อการสร้างบรรยากาศความไว้วางใจระหว่างรัฐกับประชาชนและระหว่างประชาชนกับประชาชน ซึ่งรวมถึงการสร้างสามัคคีของคนในชาติที่จะนำไปสู่การแก้ปัญหาความขัดแย้งระหว่างกลุ่มประชากรไทยที่มีแนวคิดและความเชื่อที่แตกต่างกันอย่างยั่งยืนนอกจากนี้ การขยายอิทธิพลและการเพิ่มบทบาทของประชาคมมหาอำนาจ ที่อาจก่อให้เกิดการเปลี่ยนแปลงไปสู่ระบบหลายขั้วอำนาจ หรือเกิดการย้ายขั้วอำนาจทางเศรษฐกิจ ซึ่งอาจส่งผลกระทบต่อเสถียรภาพทางเศรษฐกิจของประเทศในอนาคต ขณะที่องค์กรที่ไม่ใช่รัฐ อาทิ องค์กรระหว่างประเทศ และบริษัทข้ามชาติ จะมีบทบาทมากขึ้นในการกำหนดกฎ ระเบียบ ทิศทางความสัมพันธ์และมาตรฐานสากลต่างๆ ทั้งในด้านความมั่นคงและเศรษฐกิจ รวมทั้งการรวมกลุ่มเศรษฐกิจและการเปิดเสรีในภูมิภาคที่นำไปสู่ความเชื่อมโยงในทุกระบบ



อาจก่อให้เกิดความเสี่ยงด้านอาชญากรรมข้ามชาติและเศรษฐกิจนอกระบบ รวมทั้งปัญหาอาชญากรรม การค้ามนุษย์ และการลักลอบเข้าเมือง

ในทางกลับกัน ความเปลี่ยนแปลงจากโลกาภิวัตน์และความก้าวหน้าทางวิทยาศาสตร์และเทคโนโลยีที่ได้รับการพัฒนาอย่างก้าวกระโดดจะก่อให้เกิดนวัตกรรมอย่างพลิกผัน อาทิ เทคโนโลยีปัญญาประดิษฐ์ อินเทอร์เน็ตในทุกสิ่ง การวิเคราะห์ข้อมูลขนาดใหญ่ หุ่นยนต์และโดรน เทคโนโลยีพันธุกรรมสมัยใหม่ และเทคโนโลยีทางการเงิน ซึ่งตัวอย่างแนวโน้มการพัฒนาเทคโนโลยีอย่างก้าวกระโดดเหล่านี้ คาดว่าจะเป็นปัจจัยสนับสนุนหลักที่ช่วยทำให้เศรษฐกิจโลกและเศรษฐกิจไทยมีแนวโน้มที่จะกลับมาขยายตัวได้เข้มแข็งขึ้น แนวโน้มสำคัญที่จำเป็นต้องมีการติดตามอย่างใกล้ชิด อาทิ การรวมกลุ่มทางการค้าและการลงทุนที่จะมีความหลากหลายเพิ่มมากขึ้น การแข่งขันที่คาดว่าจะรุนแรงขึ้นในการเพิ่มผลิตภาพและสร้างความหลากหลายของสินค้าและบริการที่ตอบโจทย์รูปแบบชีวิตใหม่ๆ

นอกจากนั้น ประเทศไทยคาดว่าจะเข้าสู่การเป็นสังคมสูงวัยระดับสุดยอดในปี ๒๕๗๔ จะก่อให้เกิดโอกาสใหม่ๆ ในการตอบสนองความต้องการของกลุ่มผู้บริโภคนสูงวัยที่จะมีส่วนเพิ่มขึ้นอย่างต่อเนื่อง รวมทั้งการคาดการณ์ว่าครอบครัวไทยจะมีขนาดเล็กลงและมีรูปแบบที่หลากหลายมากขึ้น ประชากรในประเทศไทยจะมีช่วงอายุที่แตกต่างกันและจะมีกลุ่มคนช่วงอายุใหม่ๆ เพิ่มขึ้น ซึ่งจะส่งผลกระทบต่อทัศนคติและพฤติกรรมที่แตกต่างกัน ดังนั้น การเตรียมความพร้อมของประชากรให้มีคุณภาพและการนำเทคโนโลยีที่เหมาะสมมาใช้ในการผลิตและการบริการของประเทศจะเป็นความท้าทายสำคัญในระยะต่อไป

ในขณะเดียวกัน โครงสร้างประชากรที่เข้าสู่สังคมสูงวัย อาจทำให้เกิดความต้องการแรงงานต่างชาติเพิ่มมากขึ้นเพื่อทดแทนจำนวนแรงงานไทยที่ลดลง ซึ่งปัจจัยด้านการเปิดเสรีในภูมิภาคและความก้าวหน้าของการพัฒนาระบบคมนาคมขนส่งในภูมิภาคจะทำให้การเคลื่อนย้ายแรงงานและการย้ายถิ่นมีความสะดวกมากขึ้น และเป็นปัจจัยสำคัญที่จะทำให้เกิดการเคลื่อนย้ายประชากรเข้าออกประเทศเพิ่มมากขึ้น โดยเฉพาะในกลุ่มประชากรที่มีศักยภาพซึ่งมีแนวโน้มในการเคลื่อนย้ายไปเรียนหรือทำงานในทั่วทุกมุมโลกสูงขึ้น ทั้งนี้ การย้ายถิ่นส่วนใหญ่มีวัตถุประสงค์เพื่อแสวงหาโอกาสทางเศรษฐกิจที่ดีขึ้น จึงอาจจะเป็นไปได้ที่ประเทศไทยจะยังคงเป็นประเทศผู้รับของประชากรจากประเทศเพื่อนบ้านขณะที่ประชากรไทยโดยเฉพาะแรงงานทักษะอาจมีแรงจูงใจในการย้ายถิ่นไปยังประเทศที่มีระดับการพัฒนามากกว่า อาจทำให้การแย่งชิงแรงงานมีความรุนแรงมากขึ้น ซึ่งจะยิ่งทำให้เกิดความเสี่ยงต่อการเจริญเติบโตทางเศรษฐกิจและการเปลี่ยนแปลงของบริบทสังคมไทย

นอกจากนี้ ผลกระทบจากการเปลี่ยนแปลงสภาพภูมิอากาศคาดว่าจะมีความรุนแรงมากขึ้นทั้งในเชิงความผันผวน ความถี่ และขอบเขตที่กว้างขวางมากขึ้น ซึ่งจะสร้างความเสียหายต่อชีวิตและทรัพย์สิน ระบบโครงสร้างพื้นฐานที่จำเป็น ตลอดจนระบบผลิตทางการเกษตรที่สัมพันธ์ต่อเนื่องกับความมั่นคงด้านอาหารและน้ำ ขณะที่ระบบนิเวศต่างๆ มีแนวโน้มเสื่อมโทรมลงและมีความเป็นไปได้ค่อนข้างสูงในการสูญเสียความสามารถในการรองรับความต้องการของมนุษย์ได้อย่างมีประสิทธิภาพอย่างไรก็ดี ระดับความรุนแรงของผลกระทบอันเกิดจากการเปลี่ยนแปลงภูมิอากาศโลกและความเสื่อมโทรมของระบบนิเวศต่าง ๆ ดังกล่าวที่แต่ละประเทศจะต้องเผชิญจะมี

ความแตกต่างกัน ทำให้การเป็นสังคมสีเขียวการรักษาและบริหารจัดการทรัพยากรธรรมชาติและสิ่งแวดล้อมอย่างบูรณาการจะได้รับความสำคัญและความสนใจจากนานาประเทศรวมทั้งประเทศไทยเพิ่มมากขึ้น พลังงานทดแทนและพลังงานทางเลือกรวมถึงการสร้างสมดุลความมั่นคงด้านพลังงานและอาหารมีแนวโน้มที่จะมีความสำคัญเพิ่มมากขึ้นกฎระเบียบและข้อตกลงด้านสิ่งแวดล้อมจะมีความเข้มข้นและเข้มงวดขึ้น โดยรอบการพัฒนาตามข้อตกลงระหว่างประเทศต่างๆ ที่สำคัญ เช่น เป้าหมายการพัฒนาที่ยั่งยืน และบันทึกความตกลงปารีสจะได้รับการนำไปปฏิบัติอย่างจริงจังมากยิ่งขึ้น

แนวโน้มเหล่านี้จะก่อให้เกิดความท้าทายต่อการพัฒนาประเทศในหลายมิติ ทั้งในส่วนของการทำงานและอาชีพ สาขาการผลิตและบริการใหม่ๆ ความมั่นคงของประเทศอันเกิดจากภัยคุกคามและความเสี่ยงด้านอื่นๆ ที่ซับซ้อนขึ้น อาชญากรรมไซเบอร์ รูปแบบการก่อสงครามที่ใช้เทคโนโลยีเป็นเครื่องมือ การเคลื่อนย้ายอย่างเสรีและรวดเร็วของผู้คน เงินทุน ข้อมูลข่าวสาร องค์กรความรู้ เทคโนโลยีและสินค้าและบริการ การปรับตัวต่อการเปลี่ยนแปลงสภาพภูมิอากาศที่รวดเร็วและคาดการณ์ได้ยากการเกิดขึ้นของโรคระบาด และโรคอุบัติใหม่ที่จะส่งผลให้การเฝ้าระวังด้านสาธารณสุขในประเทศมีความสำคัญมากขึ้น อาจนำไปสู่ปัญหาความเหลื่อมล้ำที่ทวีความรุนแรงมากขึ้นได้ หากไม่มีมาตรการที่มีประสิทธิภาพในการป้องกันและรองรับผลกระทบต่างๆ ที่คาดว่าจะเกิดขึ้น ซึ่งรวมถึงการเตรียมความพร้อมเพื่อรองรับการเปลี่ยนแปลงทางเทคโนโลยีและนวัตกรรมแบบพลิกผันที่จะเกิดขึ้นอย่างรวดเร็วโดยเฉพาะอย่างยิ่งหากการเข้าถึงเทคโนโลยี โครงสร้างพื้นฐาน และองค์ความรู้สมัยใหม่มีระดับความแตกต่างกันระหว่างกลุ่มประชากรต่างๆ โดยการเปลี่ยนแปลงทางเทคโนโลยีและนวัตกรรมดังกล่าวจะส่งผลต่อการจ้างงานและอาชีพที่จะมีรูปแบบและลักษณะงานที่เปลี่ยนไป มีความต้องการแรงงานที่มีสมรรถนะสูงเพิ่มมากขึ้น หลายอาชีพอาจหายไปจากตลาดงานในปัจจุบันและบางอาชีพจะถูกทดแทนด้วยระบบอัตโนมัติโดยเฉพาะอาชีพที่ต้องการทักษะระดับต่ำ ก่อให้เกิดความเสี่ยงต่อความมั่นคงและคุณภาพชีวิตของประชาชนที่ปรับตัวไม่ทันหรือขาดความรู้และทักษะที่ทันกับยุคสมัยที่เปลี่ยนแปลงไปกระแสโลกาภิวัตน์ที่จะทำให้เกิดการพัฒนาขยายความเป็นเมือง วิถีชีวิตที่เปลี่ยนไปอย่างรวดเร็ว รวมทั้งการเปลี่ยนแปลงทางสภาพภูมิอากาศที่อาจจะมีความแปรปรวนมากยิ่งขึ้น ซึ่งปัจจัยทั้งหมดดังกล่าวจะส่งผลให้ปัญหาความยากจนและความเหลื่อมล้ำของประเทศมีความซับซ้อนมากยิ่งขึ้น

จากปัจจัยและแนวโน้มที่คาดว่าจะส่งผลต่อการขับเคลื่อนการพัฒนาประเทศในมิติต่างๆข้างต้น เห็นได้ว่าบริบทและสภาพแวดล้อมทั้งภายในและภายนอกประเทศมีแนวโน้มที่จะเปลี่ยนแปลงอย่างรวดเร็ว มีพลวัตสูง และมีความซับซ้อนหลากหลายมิติ ซึ่งจะส่งผลต่ออนาคตการพัฒนาประเทศอย่างมาก ดังนั้น การพัฒนาประเทศจึงจำเป็นต้องมียุทธศาสตร์การพัฒนาที่ครอบคลุมทุกมิติและทุกด้านการพัฒนาที่เกี่ยวข้อง มีความร่วมมือในลักษณะประชารัฐจากภาคส่วนต่างๆ ในรูปแบบของหุ้นส่วนการพัฒนาที่เป็นการทำงานอย่างบูรณาการ เนื่องจากทุกมิติการพัฒนามีความเกี่ยวข้องซึ่งกันและกัน โดยประเทศไทยจำเป็นต้องมีทรัพยากรมนุษย์ที่มีคุณภาพ มีความรู้ สมรรถนะ และทักษะที่สอดคล้องกับการเปลี่ยนแปลงต่างๆ สามารถรู้เท่าทันและปรับตัวให้สามารถดำเนินชีวิตได้อย่างมีความสุข มีอาชีพที่มั่นคง สร้างรายได้ ท่ามกลางความเปลี่ยนแปลงกฎเกณฑ์และกติกาใหม่ๆ และมาตรฐานที่สูงขึ้น โดยเฉพาะในโลกที่มีการเปลี่ยนแปลงอย่างรวดเร็วซึ่งจำเป็นต้องมีการพัฒนา

ระบบและปัจจัยส่งเสริมต่าง ๆ ที่เกี่ยวข้องไปพร้อมกัน ทั้งในส่วนของระบบการเรียนการสอน และการพัฒนาทักษะฝีมือที่สอดคล้องกันกับการพัฒนาของคนในแต่ละช่วงวัย ระบบบริการสาธารณะ โครงสร้างพื้นฐาน รวมทั้งการให้ความสำคัญกับการส่งเสริมเทคโนโลยีและนวัตกรรม เพื่อให้ประเทศไทยสามารถยกระดับเป็นเจ้าของเทคโนโลยีและนวัตกรรมก้าวทันโลก จากการต่อยอดการพัฒนาบนพื้นฐานนโยบายไทยแลนด์ ๔.๐ ส่งผลให้เกิดการสร้างห่วงโซ่มูลค่าทางเศรษฐกิจในทั้งภาคอุตสาหกรรม ภาคเกษตรและภาคบริการ กระจายผลประโยชน์จากการพัฒนา ลดปัญหาความเหลื่อมล้ำ และนำไปสู่การเสริมสร้างคุณภาพชีวิตของประชาชนทุกภาคส่วน

นอกจากนี้ ประเทศไทยต้องให้ความสำคัญกับการสร้างสมดุลความมั่นคง ด้านพลังงานและอาหาร การรักษาไว้ซึ่งความหลากหลายเชิงนิเวศ การส่งเสริมการดำเนินชีวิตและธุรกิจ และการพัฒนาและขยายความเป็นเมืองที่เติบโตอย่างต่อเนื่องที่เป็นมิตรต่อสิ่งแวดล้อม พร้อมกับการมีข้อกำหนดของรูปแบบและกฎเกณฑ์ที่เกี่ยวข้องกับลักษณะการใช้พื้นที่ที่ชัดเจน ขณะที่การพัฒนาโครงสร้างพื้นฐานและระบบโลจิสติกส์ กฎหมาย ระบบภาษีต้องมีกลยุทธ์การพัฒนาที่สามารถอำนวยความสะดวกและส่งเสริมให้ประเทศมีศักยภาพการแข่งขันที่สูงขึ้น และสามารถใช้จุดแข็งในเรื่องตำแหน่งที่ตั้งทางภูมิศาสตร์ของประเทศให้เกิดประโยชน์ต่อการพัฒนาประเทศมากขึ้น รวมทั้งให้ความสำคัญของการรวมกลุ่มความร่วมมือกับนานาประเทศในระดับภูมิภาคและระดับโลก เพื่อกระชับและสร้างสัมพันธ์ไมตรี เสริมสร้างความสัมพันธ์ทางการทูต ซึ่งจะก่อให้เกิดการสร้างพลังทางเศรษฐกิจ และรักษาความมั่นคงของประเทศ โดยจำเป็นต้องสร้างความพร้อมในการที่จะยกระดับมาตรฐานและมีการปฏิบัติให้เป็นไปตามระเบียบกติกาสากลในด้านต่างๆ ขณะเดียวกันประเทศไทยจำเป็นต้องเร่งให้มีการปฏิรูประบบราชการและการเมืองเพื่อให้เกิดการบริหารราชการที่ดีและมีเสถียรภาพทางการเมือง มีการส่งเสริมคนในชาติให้ยึดมั่นสถาบันหลักเป็นศูนย์รวมจิตใจเพื่อให้เกิดความรักความสามัคคี และลดความขัดแย้งภายในประเทศ โดยที่นโยบายการพัฒนาต่างๆ จำเป็นต้องคำนึงถึงความสอดคล้องกับโครงสร้างและลักษณะพฤติกรรมของประชากรที่อาจจะมีความแตกต่างจากปัจจุบันมากขึ้น

ดังนั้น ภายใต้เงื่อนไขโครงสร้างประชากร โครงสร้างเศรษฐกิจ สภาพสังคม สภาพภูมิอากาศสิ่งแวดล้อม และปัจจัยการพัฒนาต่างๆ ที่เกี่ยวข้อง ส่งผลให้ประเทศไทยจำเป็นต้องมีการวางแผนการพัฒนาที่รอบคอบและครอบคลุม อย่างไรก็ตาม หลายประเด็นพัฒนาเป็นเรื่องที่ต้องใช้ระยะเวลาในการดำเนินงานเพื่อให้เกิดการปรับตัวซึ่งจะต้องหยั่งรากลึกกลงไปถึงการเปลี่ยนแปลงในเชิงโครงสร้างการขับเคลื่อนการพัฒนาให้ประเทศเจริญก้าวหน้าไปในอนาคตจึงจำเป็นต้องกำหนดวิสัยทัศน์ในระยะยาวที่ต้องบรรลุ พร้อมทั้งแนวยุทธศาสตร์หลักในด้านต่างๆ เพื่อเป็นกรอบในการขับเคลื่อนการพัฒนาอย่างบูรณาการบนพื้นฐานประชารัฐเพื่อยกระดับจุดแข็งและจุดเด่นของประเทศ และปรับปรุงแก้ไขจุดอ่อนและจุดด้อยต่าง ๆ อย่างเป็นระบบ โดยยุทธศาสตร์ชาติจะเป็นเป้าหมายใหญ่ในการขับเคลื่อนประเทศ และถ่ายทอดไปสู่แผนในระดับอื่น ๆ เพื่อนำไปสู่การปฏิบัติทั้งในระดับยุทธศาสตร์ ภารกิจและพื้นที่ ซึ่งรวมถึงพื้นที่พิเศษต่างๆ อาทิ เขตเศรษฐกิจพิเศษชายแดน เขตพัฒนาพิเศษภาคตะวันออกเพื่อให้การพัฒนาประเทศสามารถดำเนินการได้อย่างมั่นคง มั่งคั่ง และ ยั่งยืน

### ๓. วิสัยทัศน์ประเทศไทย

**“ประเทศไทยมีความมั่นคง มั่งคั่ง ยั่งยืน เป็นประเทศพัฒนาแล้ว ด้วยการพัฒนาตามหลักปรัชญาของเศรษฐกิจพอเพียง”** หรือเป็นคติพจน์ประจำชาติว่า **“มั่นคง มั่งคั่ง ยั่งยืน”** เพื่อสนองต่อผลประโยชน์แห่งชาติ อันได้แก่ การมีเอกราช อธิปไตย การดำรงอยู่อย่างมั่นคง และยั่งยืนของสถาบันหลักของชาติและประชาชนจากภัยคุกคามทุกรูปแบบ การอยู่ร่วมกันในชาติอย่างสันติสุขเป็นปึกแผ่น มีความมั่นคงทางสังคมท่ามกลางพหุสังคมและการมีเกียรติและศักดิ์ศรีของความเป็นมนุษย์ความเจริญเติบโตของชาติ ความเป็นธรรมและความอยู่ดีมีสุขของประชาชน ความยั่งยืนของฐานทรัพยากรธรรมชาติสิ่งแวดล้อม ความมั่นคงทางพลังงานและอาหาร ความสามารถในการรักษาผลประโยชน์ของชาติภายใต้การเปลี่ยนแปลงของสภาวะแวดล้อมระหว่างประเทศ และการอยู่ร่วมกันอย่างสันติประสานสอดคล้องกันด้านความมั่นคงในประชาคมอาเซียนและประชาคมโลกอย่างมีเกียรติและศักดิ์ศรี

**ความมั่นคง** หมายถึง การมีความมั่นคงปลอดภัยจากภัยและการเปลี่ยนแปลงทั้งภายในประเทศและภายนอกประเทศในทุกระดับ ทั้งระดับประเทศ สังคม ชุมชน ครัวเรือน และปัจเจกบุคคล และมีความมั่นคงในทุกมิติ ทั้งมิติทางการทหาร เศรษฐกิจ สังคม สิ่งแวดล้อม และการเมือง เช่น ประเทศมีความมั่นคงในเอกราชและอธิปไตย มีการปกครองระบอบประชาธิปไตยที่มีพระมหากษัตริย์ทรงเป็นประมุข สถาบันชาติ ศาสนา พระมหากษัตริย์มีความเข้มแข็งเป็นศูนย์กลางและเป็นที่ยึดเหนี่ยวจิตใจของประชาชน มีระบบการเมืองที่มั่นคงเป็นกลไกที่นำไปสู่การบริหารประเทศที่ต่อเนื่องและโปร่งใสตามหลักธรรมาภิบาล สังคมมีความปรองดองและความสามัคคี สามารถนีกกำลังเพื่อพัฒนาประเทศ ชุมชนมีความเข้มแข็ง ครอบครัวมีความอบอุ่น ประชาชนมีความมั่นคงในชีวิต มีงานและรายได้ที่มั่นคงพอเพียงกับการดำรงชีวิต มีการออมสำหรับวัยเกษียณ ความมั่นคงของอาหาร พลังงาน และน้ำ มีที่อยู่อาศัยและความปลอดภัยในชีวิตทรัพย์สิน

**ความมั่งคั่ง** หมายถึง ประเทศไทยมีการขยายตัวของเศรษฐกิจอย่างต่อเนื่องและมีความยั่งยืนจนเข้าสู่กลุ่มประเทศรายได้สูง ความเหลื่อมล้ำของการพัฒนาลดลง ประชากรมีความอยู่ดีมีสุขได้รับผลประโยชน์จากการพัฒนาอย่างเท่าเทียมกันมากขึ้น และมีการพัฒนาอย่างทั่วถึงทุกภาคส่วนมีคุณภาพชีวิตตามมาตรฐานขององค์การสหประชาชาติ ไม่มีประชาชนที่อยู่ในภาวะความยากจนเศรษฐกิจในประเทศมีความเข้มแข็ง ขณะเดียวกันต้องมีความสามารถในการแข่งขันกับประเทศต่างๆทั้งในตลาดโลกและตลาดภายในประเทศเพื่อให้สามารถสร้างรายได้ทั้งจากภายในและภายนอกประเทศตลอดจนมีการสร้างฐานเศรษฐกิจและสังคมแห่งอนาคตเพื่อให้สอดคล้องกับบริบทการพัฒนาที่เปลี่ยนแปลงไป และประเทศไทยมีบทบาทที่สำคัญในเวทีโลก และมีความสัมพันธ์ทางเศรษฐกิจและการค้าอย่างแน่นแฟ้นกับประเทศในภูมิภาคเอเชีย เป็นจุดสำคัญของการเชื่อมโยงในภูมิภาค ทั้งการคมนาคมขนส่ง การผลิต การค้า การลงทุน และการทำธุรกิจ เพื่อให้เป็นพลังในการพัฒนา นอกจากนี้ยังมีความสมบูรณ์ในทุนที่จะสามารถสร้างการพัฒนาต่อเนื่องไปได้ ได้แก่ ทุนมนุษย์ ทุนทางปัญญาทุนทางการเงิน ทุนที่เป็นเครื่องมือเครื่องจักร ทุนทางสังคม และทุนทรัพยากรธรรมชาติและสิ่งแวดล้อม

**ความยั่งยืน** หมายถึง การพัฒนาที่สามารถสร้างความเจริญ รายได้ และคุณภาพชีวิตของประชาชนให้เพิ่มขึ้นอย่างต่อเนื่อง ซึ่งเป็นการเจริญเติบโตของเศรษฐกิจที่อยู่บนหลักการใช้ การรักษาและการฟื้นฟูฐานทรัพยากรธรรมชาติอย่างยั่งยืน ไม่ใช่ทรัพยากรธรรมชาติจนเกินพอดี ไม่สร้างมลภาวะต่อสิ่งแวดล้อมจนเกินความสามารถในการรองรับและเยียวยาของระบบนิเวศ การผลิตและการบริโภคเป็นมิตรกับสิ่งแวดล้อม และสอดคล้องกับเป้าหมายการพัฒนาที่ยั่งยืน ทรัพยากรธรรมชาติมีความอุดมสมบูรณ์มากขึ้นและสิ่งแวดล้อมมีคุณภาพดีขึ้น คนมีความรับผิดชอบต่อสังคม มีความเอื้ออาทร เสียสละเพื่อผลประโยชน์ส่วนรวม รัฐบาลมีนโยบายที่มุ่งประโยชน์ส่วนรวมอย่างยั่งยืนและให้ความสำคัญกับการมี

ส่วนร่วมของประชาชน และทุกภาคส่วนในสังคมยึดถือและปฏิบัติตามหลักปรัชญาของเศรษฐกิจพอเพียง เพื่อการพัฒนาอย่างสมดุล มีเสถียรภาพ และยั่งยืน

โดยมีเป้าหมายการพัฒนาประเทศ คือ “ประเทศชาติมั่นคง ประชาชนมีความสุข เศรษฐกิจพัฒนาอย่างต่อเนื่อง สังคมเป็นธรรม ฐานทรัพยากรธรรมชาติยั่งยืน” โดยยกระดับ ศักยภาพของประเทศในหลากหลายมิติ พัฒนาคนในทุกมิติและในทุกช่วงวัยให้เป็นคนดี เก่ง และมีคุณภาพ สร้างโอกาสและความเสมอภาคทางสังคม สร้างการเติบโตบนคุณภาพชีวิตที่เป็นมิตรกับสิ่งแวดล้อม และมี ภาครัฐของประชาชนเพื่อประชาชนและประโยชน์ส่วนรวม โดยการประเมินผลการพัฒนาตามยุทธศาสตร์ ชาติ ประกอบด้วย

- ๑) ความอยู่ดีมีสุขของคนไทยและสังคมไทย
- ๒) ชีตความสามารถในการแข่งขัน การพัฒนาเศรษฐกิจ และการกระจายรายได้
- ๓) การพัฒนาทรัพยากรมนุษย์ของประเทศ
- ๔) ความเท่าเทียมและความเสมอภาคของสังคม
- ๕) ความหลากหลายทางชีวภาพ คุณภาพสิ่งแวดล้อม และความยั่งยืนของ

ทรัพยากรธรรมชาติ

- ๖) ประสิทธิภาพการบริหารจัดการและการเข้าถึงการให้บริการของภาครัฐ

#### ๔. ประเด็นยุทธศาสตร์ชาติ

##### ๑. ยุทธศาสตร์ด้านความมั่นคง

(๑) เสริมสร้างความมั่นคงของสถาบันหลักและการปกครองระบอบประชาธิปไตย อันมีพระมหากษัตริย์ทรงเป็นประมุข

(๒) ปฏิรูปกลไกการบริหารประเทศและพัฒนาความมั่นคงทางการเมือง ขจัดคอร์รัปชัน สร้างความเชื่อมั่นในกระบวนการยุติธรรม

(๓) การรักษาความมั่นคงภายในและความสงบเรียบร้อยภายในตลอดจนการบริหารจัดการความมั่นคงชายแดนและชายฝั่งทะเล

(๔) การพัฒนาระบบ กลไก มาตรการและความร่วมมือระหว่าง ประเทศทุกระดับ และรักษาคุณภาพความสัมพันธ์กับประเทศ มหาอำนาจ เพื่อป้องกันและแก้ไขปัญหาความมั่นคงรูปแบบ ใหม่

(๕) การพัฒนาเสริมสร้างศักยภาพการผนึกกำลังป้องกันประเทศ การรักษาความสงบเรียบร้อยภายในประเทศ สร้างความร่วมมือกับประเทศเพื่อนบ้านและมิตรประเทศ

(๖) การพัฒนาระบบการเตรียมพร้อมแห่งชาติและระบบบริหารจัดการภัยพิบัติ รักษาความมั่นคงของฐานทรัพยากรธรรมชาติ สิ่งแวดล้อม

(๗) การปรับกระบวนการทำงานของกลไกที่เกี่ยวข้องจากแนวตั้งสู่แนวระนาบ มากขึ้น

##### ๒. ยุทธศาสตร์ด้านการสร้างความสามารถในการแข่งขัน

(๑) การพัฒนาสมรรถนะทางเศรษฐกิจ ส่งเสริมการค้าการลงทุน พัฒนาสู่ชาติ การค้า

(๒) การพัฒนาภาคการผลิตและบริการ เสริมสร้างฐานการผลิตเข้มแข็งยั่งยืน และส่งเสริมเกษตรกรรายย่อยสู่เกษตรกรยั่งยืนเป็นมิตรกับสิ่งแวดล้อม

(๓) การพัฒนาผู้ประกอบการและเศรษฐกิจชุมชน พัฒนาทักษะผู้ประกอบการยกระดับผลิตภาพแรงงานและพัฒนา SMEs สู่อุตสาหกรรม

(๔) การพัฒนาพื้นที่เศรษฐกิจพิเศษและเมือง พัฒนาเขตเศรษฐกิจพิเศษชายแดน และพัฒนาระบบเมืองศูนย์กลางความเจริญการลงทุนพัฒนาโครงสร้างพื้นฐาน ด้านการขนส่ง ความมั่นคง และพลังงาน ระบบเทคโนโลยีสารสนเทศ และการวิจัย และพัฒนาการเชื่อมโยงกับภูมิภาคและเศรษฐกิจโลก สร้างความเป็นหุ้นส่วน การพัฒนากับนานาชาติ ส่งเสริมให้ไทยเป็นฐานของการประกอบ ธุรกิจ ฯลฯ

### ๓. ยุทธศาสตร์ด้านการพัฒนาและเสริมสร้างศักยภาพคน

(๑) พัฒนาศักยภาพคนตลอดช่วงชีวิต

(๒) การยกระดับการศึกษาและการเรียนรู้ให้มีคุณภาพเท่าเทียมและทั่วถึง

(๓) ปลูกฝังระเบียบวินัย คุณธรรม จริยธรรม ค่านิยมที่พึงประสงค์

(๔) การสร้างเสริมให้คนมีสุขภาพที่ดี

(๕) การสร้างความอยู่ดีมีสุขของครอบครัวไทย

### ๔. ยุทธศาสตร์ด้านการสร้างโอกาสความเสมอภาคและเท่าเทียมกันทางสังคม

(๑) สร้างความมั่นคงและการลดความเหลื่อมล้ำทางเศรษฐกิจและสังคม

(๒) พัฒนาระบบบริการและระบบบริหารจัดการสุขภาพ

(๓) มีสภาพแวดล้อมและนวัตกรรมที่เอื้อต่อการดำรงชีวิตในสังคมสูงวัย

(๔) สร้างความเข้มแข็งของสถาบันทางสังคม ทูทางวัฒนธรรมและความเข้มแข็ง

ของชุมชน

(๕) พัฒนาการสื่อสารมวลชนให้เป็นกลไกในการสนับสนุนการพัฒนา

### ๕. ยุทธศาสตร์ด้านการสร้างการเติบโตบนคุณภาพชีวิตที่เป็นมิตรกับ

สิ่งแวดล้อม

(๑) จัดระบบการอนุรักษ์และป้องกันการทำลายทรัพยากรธรรมชาติ

(๒) วางระบบบริหารจัดการน้ำให้มีประสิทธิภาพทั้ง ๒๕ ลุ่มน้ำ เน้นการปรับ

ระบบการบริหารจัดการอุทกภัยอย่างบูรณาการ

(๓) การพัฒนาและใช้พลังงานที่เป็นมิตรกับสิ่งแวดล้อม

(๔) การพัฒนาเมืองอุตสาหกรรมเชิงนิเวศและเมืองที่เป็นมิตรกับสิ่งแวดล้อม

(๕) การร่วมลดปัญหาโลกร้อนและปรับตัวให้พร้อมกับการเปลี่ยนแปลงสภาพ

ภูมิอากาศ

(๖) การใช้เครื่องมือทางเศรษฐศาสตร์และนโยบายการคลังเพื่อสิ่งแวดล้อม

### ๖. ยุทธศาสตร์ด้านการปรับสมดุลและพัฒนาระบบการบริหารจัดการภาครัฐ

(๑) การปรับปรุงโครงสร้าง บทบาท ภารกิจของหน่วยงาน ภาครัฐ ให้มีขนาดที่

เหมาะสม

(๒) การวางระบบบริหารราชการแบบบูรณาการ

(๓) การพัฒนาระบบบริหารจัดการกำลังคนและพัฒนา บุคลากรภาครัฐ

- (๔) การต่อต้านการทุจริตและประพฤติมิชอบ
- (๕) การปรับปรุงกฎหมายและระเบียบต่าง ๆ
- (๖) ให้ทันสมัย เป็นธรรมและเป็นสากล
- (๗) พัฒนาระบบการให้บริการประชาชนของหน่วยงานภาครัฐ
- (๘) ปรับปรุงการบริหารจัดการรายได้และรายจ่ายของภาครัฐ

### ๑ แผนพัฒนาเศรษฐกิจและสังคมแห่งชาติ ฉบับที่ ๑๓

๑. กรอบยุทธศาสตร์ของแผนพัฒนาเศรษฐกิจและสังคมแห่งชาติ ฉบับที่ ๑๓ (พ.ศ. ๒๕๖๖ - ๒๕๗๐)

ภายใต้กระแสแนวโน้มการเปลี่ยนแปลงที่เกิดขึ้น อาทิ ความก้าวหน้าของเทคโนโลยีอย่างพลิกผัน การเปลี่ยนแปลงโครงสร้างประชากรสู่สังคมสูงวัย และภาวะโลกร้อนจากการเปลี่ยนแปลงสภาพภูมิอากาศ ร่วมกับ ปัจจัยเร่งจากการแพร่ระบาดของโรคโควิด-๑๙ ที่ก่อให้เกิดความผันผวนของสถานการณ์ทางเศรษฐกิจ สังคม และสิ่งแวดล้อมแก่หลายประเทศทั่วโลก รวมถึงประเทศไทยนั้น พบว่าแนวโน้มการเปลี่ยนแปลงดังกล่าว สามารถนำมาซึ่งโอกาสและความเสี่ยงที่จะช่วยผลักดันให้การพัฒนาประเทศไทยในระยะต่อไปให้เกิดผลสำเร็จ หรือเป็นอุปสรรค ห่วงรั้งการขับเคลื่อนการพัฒนาประเทศให้ไม่สามารถบรรลุเป้าหมายที่กำหนดไว้ ขึ้นอยู่กับบริบทหรือศักยภาพและขีดความสามารถของประเทศในการรับมือกับการเปลี่ยนแปลงที่เกิดขึ้น โดยโอกาสที่สำคัญสำหรับประเทศไทย ซึ่งมีที่มาจากแนวโน้มการเปลี่ยนแปลงในระดับโลก พบว่ามีที่มาจากความก้าวหน้า และความแพร่หลายของเทคโนโลยีเป็นหลัก ซึ่งการสรรค์สร้างประโยชน์จากเทคโนโลยีให้เกิดเป็นโอกาส สำหรับประเทศไทยได้นั้น ต้องอาศัยการพัฒนาคนและระบบบริหารจัดการด้านดิจิทัลและข้อมูลสารสนเทศให้มีความพร้อมเพื่อรองรับโอกาสที่เกิดขึ้นจากการเปลี่ยนแปลงให้กระจายลงสู่ทุกภาคส่วนอย่างทั่วถึง เท่าทัน ขณะเดียวกัน ความเสี่ยงที่คาดว่าจะส่งผลกระทบเชิงลบและเป็นความท้าทายที่สำคัญต่อประเทศไทยในการที่จะต้องเร่งแสวงหาแนวทางในการแก้ไขรับมือ นั้น พบว่ามาจากแนวโน้มด้านการเปลี่ยนแปลงโครงสร้าง ประชากร ความเหลื่อมล้ำด้านดิจิทัล รวมถึงปัญหาสิ่งแวดล้อมและภัยธรรมชาติ ซึ่งจะบั่นทอนขีดความสามารถในการแข่งขันของประเทศ รวมถึงยังอาจเป็นเงื่อนไขท้าทายต่อมิติการพัฒนาทรัพยากรมนุษย์ และการสร้างความเสมอภาคในสังคม ซึ่งบริบทสถานการณ์ของประเทศไทยที่ยังมีข้อจำกัดภายในหลายประการนั้น หากไม่ได้รับการแก้ไขอย่างเร่งด่วนแล้ว อาจส่งผลให้ประเทศไทยมีความเปราะบางยิ่งขึ้นเมื่อต้องเผชิญกับความเสี่ยงต่าง ๆ ที่มีความผันผวนสูง ตลอดจนอาจพลาดโอกาสที่จะใช้ประโยชน์จากพลวัตการเปลี่ยนแปลงที่เกิดขึ้นในการพัฒนาประเทศไปสู่เป้าหมายที่ต้องการ และส่งผลให้ประเทศไทยไม่สามารถก้าวตามโลกได้อย่างเท่าทัน นำไปสู่การสูญเสียความสามารถในการแข่งขันในระยะยาว และอาจต้องจมกับปัญหาเรื้อรังที่ฉุดรั้งความก้าวหน้าของประเทศในทุกมิติอย่างไม่อาจหลีกเลี่ยงได้

เพื่อให้สามารถขับเคลื่อนการพัฒนาประเทศในช่วงระยะเวลาของแผนพัฒนาฯ ฉบับที่ ๑๓ (พ.ศ. ๒๕๖๖ - ๒๕๗๐) ให้เกิดผลสัมฤทธิ์ในทิศทางที่จะนำไปสู่การบรรลุเป้าหมายตามยุทธศาสตร์ชาติ ๒๐ ปี ได้อย่างเป็นรูปธรรม ภายใต้เงื่อนไขความท้าทายทั้งหลายดังกล่าว จึงจำเป็นที่ประเทศจะต้องเสริมสร้างให้เกิด ความเปลี่ยนแปลงครั้งใหญ่ในระดับโครงสร้างของประเทศบนพื้นฐานของความเข้มแข็ง สมดุล และ

ยั่งยืน เพื่อ ก้าวข้ามปัญหาอุปสรรคเดิมให้ประเทศไทยมีสมรรถนะเพียงพอต่อการบริหารจัดการความเสี่ยง พร้อมทั้งเร่งเพิ่มศักยภาพในการสร้างสรรค์ประโยชน์จากโอกาสที่เกิดขึ้นได้อย่างเหมาะสมและทันทั่วถึง

ทั้งนี้ การยกระดับสมรรถนะและศักยภาพของประเทศไทยในระยะเวลาอันใกล้จะไม่สามารถเกิดขึ้นได้ อย่างเป็นรูปธรรมหากอาศัยเพียงการมุ่งแก้ไขปัญหาเฉพาะหน้าหรือการปรับเปลี่ยนแนวทางการดำเนินงานในรายละเอียดเพียงเล็กน้อย เนื่องจากการปรับตัวแบบค่อยเป็นค่อยไปจะไม่เท่าทันต่อพลวัตการเปลี่ยนแปลงที่เกิดขึ้นอย่างรวดเร็วฉับพลันในยุคปัจจุบัน อีกทั้งยังไม่เพียงพอสำหรับการรับมือกับความเสี่ยงที่อาจส่งผลกระทบต่อฐานแรงและแผ่ขยายในวงกว้าง หรือทันต่อการแสวงหาโอกาสที่จะสร้างผลประโยชน์ที่ผลักดันให้ ประเทศไทยสามารถบรรลุเป้าหมายในการพัฒนาภายใต้กรอบยุทธศาสตร์ชาติได้ตามกรอบระยะเวลาที่กำหนด

### ♣ พลิกโฉมประเทศไทย สู่อุตสาหกรรมสร้างคุณค่า สังคมเดินหน้าอย่างยั่งยืน (Transformation to Hi-Value and Sustainable Thailand)

การวางกรอบทิศทางพัฒนาประเทศไทยในระยะของแผนพัฒนาฯ ฉบับที่ ๑๓ มีจุดประสงค์เพื่อพลิกโฉมประเทศไทยหรือเปลี่ยนแปลงประเทศขนานใหญ่ (Thailand's Transformation) ภายใต้แนวคิด “Resilience” ซึ่งมีจุดมุ่งหมายในการลดความเปราะบาง สร้างความพร้อมในการรับมือกับการเปลี่ยนแปลง สามารถปรับตัวให้ยืดหยุ่นได้ในสภาวะวิกฤติ โดยสร้างภูมิคุ้มกันทั้งในระยะสั้นและระยะยาว เพื่อให้ประเทศสามารถเติบโตได้อย่างยั่งยืน โดยการพลิกโฉมประเทศไทยครอบคลุมตั้งแต่การเปลี่ยนแปลง ในระดับโครงสร้าง นโยบาย และกลไก ในขณะเดียวกัน กรอบแผนพัฒนาฯ ฉบับที่ ๑๓ ยังมุ่งกำหนดทิศทางพัฒนาประเทศให้สอดคล้องกับปรัชญาของเศรษฐกิจพอเพียง ผ่านการสร้างสมดุลในการกระจายผลประโยชน์จากการพัฒนาแก่ทุกภาคส่วนเศรษฐกิจและสังคมอย่างเป็นธรรม รวมทั้งการสร้างสมดุล ระหว่างความสามารถในการแข่งขันกับต่างประเทศกับความสามารถในการพึ่งตนเอง พร้อมทั้งการปรับเปลี่ยน อนาคตพหุมิติต่าง ๆ ให้เท่าทันและสอดคล้องกับพลวัตและบริบทใหม่ของโลก โดยคำนึงถึงเงื่อนไขของสถานการณ์และทรัพยากรของประเทศ นอกจากนี้ กรอบแผนพัฒนาฯ ฉบับที่ ๑๓ ยังให้ความสำคัญกับเป้าหมายการพัฒนาอย่างยั่งยืน ในการเสริมสร้างคุณภาพชีวิตที่ดีของประชาชนทุกกลุ่ม และส่งต่อทรัพยากรธรรมชาติและสิ่งแวดล้อมที่ดีไปยังคนรุ่นต่อไป

เพื่อให้การขับเคลื่อนการพัฒนาประเทศไทยเกิดผลสัมฤทธิ์ตามเป้าหมายที่กำหนดไว้ในยุทธศาสตร์ชาติและสอดคล้องกับแนวคิดการพัฒนาประเทศทั้งหมดตามที่กล่าวถึงข้างต้น การพลิกโฉมประเทศไทย (Thailand's Transformation) ในระยะแผนพัฒนาฯ ฉบับที่ ๑๓ จึงมีเป้าหมายหลักเพื่อพลิกโฉมประเทศไทยไปสู่ “เศรษฐกิจสร้างคุณค่า สังคมเดินหน้าอย่างยั่งยืน” หรือ “Hi-Value and Sustainable Thailand” โดยใช้องค์ความรู้ ความคิดสร้างสรรค์ เทคโนโลยีและนวัตกรรมเป็นเครื่องมือในการขับเคลื่อนการยกระดับ ศักยภาพและพัฒนาประเทศในทุกมิติ เพื่อสนับสนุน เสริมสร้างการสร้างมูลค่าเพิ่มทางเศรษฐกิจและขีดความสามารถในการแข่งขัน และเพื่อส่งเสริมโอกาสและความเสมอภาคทางสังคมอย่างทั่วถึง ตลอดจนทำให้เกิดการปรับเปลี่ยนรูปแบบการผลิตและการบริโภคให้เป็นมิตรกับสิ่งแวดล้อม ให้เป็นไปในทิศทางที่ประเทศ สามารถปรับตัวและรองรับกับการเปลี่ยนแปลงได้อย่างเท่าทัน ตลอดจนสามารถอยู่รอดและเติบโตได้อย่าง ต่อเนื่องในระยะยาวไปพร้อมกับการรักษาความยั่งยืนของทรัพยากรธรรมชาติและสิ่งแวดล้อม



## ❖ องค์ประกอบหลักของการขับเคลื่อนประเทศสู่ “เศรษฐกิจสร้างคุณค่า สังคมเดินหน้าอย่างยั่งยืน” (Hi-Value and Sustainable Thailand)

เนื่องด้วยเป้าประสงค์ที่ต้องการให้แผนพัฒนาเศรษฐกิจและสังคมแห่งชาติ ทำหน้าที่ระบุทิศทาง การพัฒนาประเทศที่ควรมุ่งเน้นได้อย่างชัดเจน การกำหนดกรอบแผนพัฒนาฯ ฉบับที่ ๑๓ จึงมุ่งเน้นคัดเลือกประเด็นการพัฒนาที่มีลำดับความสำคัญสูงในการพลิกโฉมประเทศไทยสู่ Hi-Value and Sustainable Thailand ในองค์ประกอบสำคัญ ๔ ประการ ได้แก่ ๑) เศรษฐกิจมูลค่าสูงที่เป็นมิตรต่อสิ่งแวดล้อม (High Value-Added Economy) ๒) สังคมแห่งโอกาสและความเสมอภาค (High Opportunity Society) ๓) วิถีชีวิตที่ยั่งยืน (Eco-Friendly Living) และ ๔) ปัจจัยสนับสนุนการพลิกโฉมประเทศ (Key Enablers for Thailand's Transformation) โดยภายใต้องค์ประกอบในแต่ละด้าน ได้มีการกำหนด “หมุดหมาย” (Milestones) ซึ่งเป็นการบ่งบอกถึงสิ่งที่ประเทศไทยปรารถนาจะ ‘เป็น’ มุ่งหวังจะ ‘มี’ หรือต้องการจะ ‘ขจัด’ ในช่วงระยะเวลา ๕ ปี ของแผนพัฒนาฯ ฉบับที่ ๑๓ เพื่อสะท้อนประเด็นการพัฒนาที่มีความสำคัญต่อการพลิกโฉมประเทศสู่การเป็น Hi-Value and Sustainable Thailand ภายในปี ๒๕๗๐ โดยรายละเอียดขององค์ประกอบทั้ง ๔ ด้านและหมุดหมาย มีดังนี้

### 1) เศรษฐกิจมูลค่าสูงที่เป็นมิตรต่อสิ่งแวดล้อม (High Value-Added Economy)

ไทยมีความสามารถในการแข่งขันสูง บนพื้นฐานของการสร้างมูลค่าเพิ่ม จากการพัฒนา

ต่อยอดและใช้ประโยชน์จากองค์ความรู้ ความคิดสร้างสรรค์ เทคโนโลยี และนวัตกรรม พร้อมกับการลดผลกระทบเชิงลบต่อสิ่งแวดล้อม และมีการใช้ทรัพยากรธรรมชาติอย่างมีประสิทธิภาพ โดยการพัฒนา

ของภาคการผลิตเดิมที่มีความสำคัญ แต่มีความเสี่ยงที่จะสูญเสียความสามารถในการแข่งขันในอนาคต

และมีความเสี่ยงที่จะสูญเสียส่วนแบ่งทางการตลาดหรือได้รับผลกระทบเชิงลบจากกระแสการเปลี่ยนแปลงของโลกหากไม่มีการปรับตัว และส่งเสริมภาคการผลิตที่ไทยมีศักยภาพสอดคล้องกับทิศทางการเปลี่ยนแปลงของโลก โดยหมุดหมายที่ประเทศต้องบรรลุให้ได้ภายในระยะ 5 ปีของแผนพัฒนาฯ ฉบับที่ 13 เพื่อให้เป้าหมายของการมี “เศรษฐกิจมูลค่าสูงที่เป็นมิตรต่อสิ่งแวดล้อม” บังเกิดผลอย่างเป็นรูปธรรม ประกอบด้วย

**หมุดหมายที่ 1 ไทยเป็นประเทศชั้นนำด้านสินค้าเกษตรและเกษตรแปรรูปมูลค่าสูง**

ภาคเกษตรและอุตสาหกรรมแปรรูปผลผลิตทางการเกษตรเป็นแหล่งรายได้และการจ้างงานที่สำคัญอย่างไรก็ดี ภาคการเกษตรและอุตสาหกรรมแปรรูปการเกษตรของไทยกำลังเผชิญกับความท้าทายหลายประการที่อาจลดทอนความสามารถในการแข่งขัน อาทิ การแข่งขันด้านราคาที่สูงขึ้นในกลุ่มสินค้าที่มีมูลค่าเพิ่มต่ำ การเปลี่ยนแปลงสภาพภูมิอากาศ มาตรฐานด้านความปลอดภัยในระดับนานาชาติที่เข้มงวดขึ้นต้นทุนในการจัดหาหน้าเพื่อการเกษตรและค่าจ้างแรงงานที่เพิ่มสูงขึ้น ใน

ขณะเดียวกัน ความก้าวหน้าของเทคโนโลยี โดยเฉพาะเทคโนโลยีชีวภาพ เทคโนโลยีอัตโนมัติ และ เทคโนโลยีดิจิทัล จะเป็นเครื่องมือสำคัญที่ภาคการเกษตรและอุตสาหกรรมแปรรูปการเกษตรสามารถนำมาใช้จัดการกับความเสี่ยงและข้อจำกัดข้างต้นและยังเป็นโอกาสในการเพิ่มมูลค่าของผลผลิต ซึ่งจะนำไปสู่การยกระดับรายได้ของเกษตรกรและผู้ประกอบการแปรรูป รวมทั้งการใช้ทรัพยากรธรรมชาติในการเกษตรที่มีประสิทธิภาพ

### **หมวดหมู่ที่ 2 ไทยเป็นจุดหมายของการท่องเที่ยวที่เห็นคุณค่าและความยั่งยืน**

การท่องเที่ยวเป็นภาคบริการที่สำคัญของไทย โดยสร้างมูลค่าเพิ่มสูงถึงร้อยละ 18 ของ GDP มีการจ้างงานกว่า 8.3 ล้านตำแหน่ง และมีห่วงโซ่อุปทานขนาดใหญ่ที่เชื่อมโยงไปยังหลายอุตสาหกรรม การท่องเที่ยวจึงเป็นหนึ่งในกลไกขับเคลื่อนเศรษฐกิจที่สำคัญของประเทศมาอย่างต่อเนื่อง แต่ด้วยรูปแบบกิจกรรมและการดำเนินธุรกิจการท่องเที่ยวของประเทศไทยที่ผ่านมามักเน้นให้ความสำคัญกับการสร้างรายได้อย่างรวดเร็วจากการดึงดูดนักท่องเที่ยวต่างชาติปริมาณมาก ๆ ซึ่งส่งผลให้เกิดความเสื่อมโทรมของสิ่งแวดล้อมและแหล่งท่องเที่ยวอย่างรวดเร็ว เมื่อประกอบกับสถานการณ์แพร่ระบาดของโรคโควิด-19 ที่ส่งผลกระทบต่อกิจกรรมทางเศรษฐกิจโดยเฉพาะธุรกิจภาคบริการที่เกี่ยวข้องกับการท่องเที่ยวหยุดชะงักทั่วโลก และอาจทำให้รูปแบบของตลาดการท่องเที่ยวต้องเปลี่ยนแปลงไปในระยะยาว เมื่อพิจารณาประกอบกับบริบทความเปลี่ยนแปลงทางเศรษฐกิจและสังคมในระดับโลกที่ส่งผลให้รูปแบบการเดินทางและพฤติกรรมการท่องเที่ยวเปลี่ยนแปลงไป ก่อให้เกิดโอกาสในการใช้จุดเด่นและความสร้างสรรค์เพื่อพลิกฟื้นรูปแบบการท่องเที่ยวไทยสู่ท่องเที่ยวที่มีมูลค่าสูง มีเอกลักษณ์ บนพื้นฐานของความรับผิดชอบต่อสังคมและสิ่งแวดล้อม เพื่อให้แหล่งท่องเที่ยวและทรัพยากรธรรมชาติได้รับการฟื้นฟู อันเป็นการมุ่งเน้นสู่การเจริญเติบโตอย่างยั่งยืน

### **หมวดหมู่ที่ 3 ไทยเป็นฐานการผลิตยานยนต์ไฟฟ้าของอาเซียน**

ประเทศไทยเป็นฐานการผลิตยานยนต์สันดาปภายในที่สำคัญแห่งหนึ่งของโลก อย่างไรก็ตามอุตสาหกรรมยานยนต์เป็นภาคการผลิตที่จะเผชิญการเปลี่ยนแปลงของเทคโนโลยีที่พลิกผันที่สุด ประกอบกับแนวโน้มความพยายามในการลดก๊าซเรือนกระจกระดับโลก ส่งผลให้หลายประเทศมีนโยบายที่จะยกเลิกการใช้ยานยนต์ที่ใช้เชื้อเพลิงฟอสซิลในอนาคตอันใกล้ ดังนั้น การสนับสนุนให้เกิดการปรับนิเวศของอุตสาหกรรมยานยนต์ของไทยไปสู่ยานยนต์ไฟฟ้าจะเป็นโอกาสในการพัฒนาขีดความสามารถในการแข่งขันและเพิ่มการจ้างงานในอนาคต นอกจากนี้การเปลี่ยนผ่านของการใช้รถยนต์ภายในประเทศไปสู่การใช้ยานยนต์ไฟฟ้า ยังจะช่วยลดปริมาณการปล่อยมลพิษอากาศและก๊าซเรือนกระจกได้อีกด้วย

### **หมวดหมู่ที่ 4 ไทยเป็นศูนย์กลางทางการแพทย์และสุขภาพมูลค่าสูง**

อุตสาหกรรมและบริการทางการแพทย์และสุขภาพครบวงจรเป็นการต่อยอดจากรุจิกรักษาพยาบาลและการท่องเที่ยวเชิงสุขภาพที่ประเทศไทยมีฐานเดิมที่แข็งแกร่งและมีห่วงโซ่อุปทานเชื่อมโยงต่อเนื่องครอบคลุมหลายอุตสาหกรรม ซึ่งแม้โลกจะเกิดวิกฤตการณ์แพร่ระบาดของ

โรคโควิด-19 ประเทศไทยก็ยังได้รับการยอมรับในระดับสากลถึงระบบสาธารณสุขที่มีประสิทธิภาพ และสามารถรับมือกับการแพร่ระบาดได้เป็นอย่างดีอุตสาหกรรมและบริการทางการแพทย์และสุขภาพครบวงจรของไทยจึงมีศักยภาพที่จะเป็นกำลังหลักในการขับเคลื่อนเศรษฐกิจในอนาคต โดยสามารถใช้ประโยชน์จากโอกาสที่มาพร้อมกับความก้าวหน้าทางเทคโนโลยี กระแสความตระหนักถึงความสำคัญของสุขภาพ รวมถึงการเข้าสู่สังคมสูงวัยทั่วโลกที่ส่งผลให้เกิดความต้องการสินค้าและบริการทางการแพทย์และการดูแลสุขภาพมีความเฉพาะทางและมีคุณภาพเพิ่มสูงขึ้น ซึ่งต้องอาศัยการสนับสนุนการลงทุนในงานวิจัยและพัฒนาผลิตภัณฑ์ทางการแพทย์ให้มีคุณภาพสูงและได้มาตรฐานสากล รวมถึงการต่อยอดองค์ความรู้และใช้ประโยชน์จากเทคโนโลยีเพื่อยกระดับการให้บริการทางการแพทย์และการส่งเสริมสุขภาพขั้นสูงอย่างต่อเนื่อง พร้อมทั้งพัฒนาคุณภาพและศักยภาพของระบบสาธารณสุขในภาพรวมให้เพียงพอและมีการกระจายตัวบุคลากรและทรัพยากรด้านสาธารณสุขอย่างเหมาะสม

### **หมวดหมู่ที่ 5 ไทยเป็นประตูการค้าการลงทุนและจุดยุทธศาสตร์ทางโลจิสติกส์ที่สำคัญของภูมิภาค**

ความได้เปรียบด้านภูมิรัฐศาสตร์และศักยภาพทางเศรษฐกิจของประเทศไทย และแนวโน้ม

การขับเคลื่อนเศรษฐกิจบนความปกติใหม่ภายใต้แนวคิดภูมิภาคนิคม (Regionalism) ประกอบกับไทยเป็น

ประเทศที่มีแนวระเบียงเศรษฐกิจระดับภูมิภาคพาดผ่านมากที่สุด มีเส้นทางคมนาคมขนส่งและโลจิสติกส์ที่

ครอบคลุม ได้มาตรฐาน และโครงสร้างพื้นฐานที่มีคุณภาพเชื่อมโยงพื้นที่เศรษฐกิจหลักทั้งในประเทศและแนวชายแดนรอบด้าน มีฐานเศรษฐกิจเชื่อมโยงกับห่วงโซ่มูลค่าโลก พร้อมทั้งมีความพร้อมด้านสิ่งอำนวยความสะดวกทางการค้าและการลงทุนระหว่างประเทศ ส่งผลให้ประเทศไทยมีโอกาสพัฒนาสู่การเป็นประตูการค้าการลงทุนที่สำคัญของภูมิภาคหากมีการเพิ่มประสิทธิภาพการขนส่งและการเชื่อมโยงโครงข่าย โลจิสติกส์ในอาเซียนอย่างไร้รอยต่อ

### **หมวดหมู่ที่ 6 ไทยเป็นฐานการผลิตอิเล็กทรอนิกส์อัจฉริยะและบริการดิจิทัลของอาเซียน**

ประเทศไทยมีฐานอุตสาหกรรมอิเล็กทรอนิกส์ที่เข้มแข็งโดยมีการส่งออกสินค้าอิเล็กทรอนิกส์คิดเป็นมูลค่ากว่าร้อยละ 15.4 ของการส่งออกทั้งหมด มีโครงสร้างพื้นฐานด้านดิจิทัลที่ครอบคลุมประชากรส่วนใหญ่ของประเทศและมีคุณภาพสูง รวมทั้งมีตลาดอุปกรณ์อิเล็กทรอนิกส์และบริการด้านดิจิทัลขนาดใหญ่อันดับต้น ๆ ของอาเซียน อย่างไรก็ตาม ห่วงโซ่มูลค่าในประเทศไทยส่วนใหญ่เป็นกิจกรรมที่สร้างมูลค่าเพิ่มต่ำ อาทิ การรับจ้างผลิตและยังขาดการพัฒนาองค์ความรู้ด้านเทคโนโลยีในเชิงพาณิชย์เป็นของตัวเอง และโดยที่การเปลี่ยนผ่านสู่ยุคดิจิทัล (Digital Transformation) ได้ผลักดันให้ภาครัฐ ภาคเอกชน และภาคประชาชน ต้องมีการใช้งานเทคโนโลยี

ดิจิทัล ทั้งในมิติด้านเศรษฐกิจและในชีวิตประจำวันมากขึ้น ในช่วงระยะเวลาของแผนพัฒนาฉบับที่ 13 จึงเป็นโอกาสที่สำคัญของประเทศในการปรับบทบาท จากหนึ่งในห่วงโซ่ที่เปราะบางและสร้างมูลค่าได้ต่ำสู่การเป็นฐานการผลิตสินค้าขั้นสูงและบริการที่เกี่ยวข้องกับเทคโนโลยีดิจิทัล เพื่อยกระดับผลิตภาพสร้างมูลค่าเพิ่ม และเกื้อหนุนการเปลี่ยนแปลงทางดิจิทัลในทุกภาคส่วน

โดยขอบเขตของเป้าหมายการดำเนินงานในแต่ละหมวดหมู่ มีสาระสำคัญ ดังนี้

ตารางที่ ๑ ขอบเขตของหมวดหมู่ภายใต้เศรษฐกิจมูลค่าสูงที่เป็นมิตรต่อสิ่งแวดล้อม

หมวดหมู่	ขอบเขต
๑. ไทยเป็นประเทศชั้นนำด้านสินค้าเกษตรและเกษตรแปรรูปมูลค่าสูง	<ul style="list-style-type: none"> <li>* ภาคการเกษตรของไทยได้รับการปรับโครงสร้างให้เป็นภาคการผลิตที่มีผลตอบแทนสูง ผ่านการยกระดับผลิตภาพ การพัฒนาคุณภาพของผลผลิต และการปรับเปลี่ยนประเภทของการผลิตจากการผลิตที่มีมูลค่าเพิ่มต่ำ ไปสู่การผลิตที่มีมูลค่าเพิ่มสูง สอดคล้องกับศักยภาพของพื้นที่ และความต้องการของตลาด โดยส่งเสริมการประยุกต์ใช้เทคโนโลยีและภูมิปัญญาในการผลิต และการพัฒนาศักยภาพของเกษตรกร ด้วยการสนับสนุนข้อมูลและองค์ความรู้ที่จำเป็น รวมทั้งการสนับสนุนการดำเนินงานของสถาบันเกษตรกร</li> <li>* เกษตรกรสามารถเข้าถึงช่องทางการตลาดสินค้าเกษตรที่หลากหลาย อาทิ การขายตรงให้กับผู้ค้าปลีกหรือผู้ส่งออก การขายสินค้าผ่านช่องทางออนไลน์ การท่องเที่ยวเชิงเกษตรกรรม และการทำเกษตรพันธสัญญากับผู้แปรรูป</li> <li>* โครงสร้างพื้นฐานที่มีความสำคัญต่อภาคการเกษตรและเกษตรแปรรูปได้รับการพัฒนาให้เพียงพอต่อความต้องการและมีประสิทธิภาพ อาทิ แหล่งน้ำเพื่อการเกษตร ระบบการตรวจรับรองมาตรฐานผลิตภัณฑ์การเกษตร และโครงสร้างพื้นฐานและสิ่งอำนวยความสะดวกด้าน โลจิสติกส์การเกษตร</li> <li>* เทคโนโลยีชีวภาพเพื่อแปรรูปและสร้างมูลค่าเพิ่มให้แก่ผลผลิตและวัสดุเหลือใช้ทางการเกษตรได้รับการวิจัยและพัฒนาอย่างต่อเนื่อง และ</li> </ul>

	มีกลไกการถ่ายทอดเทคโนโลยีที่ส่งเสริมให้เกิดการนำไปใช้ประโยชน์ในเชิงพาณิชย์ เพื่อสนับสนุนการพัฒนาเศรษฐกิจชีวภาพ (Bioeconomy)
๒. ไทยเป็นจุดหมายของการท่องเที่ยวที่เน้นคุณค่าและความยั่งยืน	<ul style="list-style-type: none"> <li>* ประเทศไทยมีภาพลักษณ์ในฐานะจุดหมายปลายทางของการท่องเที่ยวที่เน้นคุณค่าและใส่ใจในความยั่งยืน</li> <li>* การท่องเที่ยวไทยมีจุดเด่นด้านการท่องเที่ยวรูปแบบเฉพาะ เช่น การท่องเที่ยวเชิงนิเวศน์ เชิงเกษตร เชิงการแพทย์และการส่งเสริมสุขภาพ เชิงอาหารและวัฒนธรรม เชิงธุรกิจ และเชิงกีฬา</li> <li>* การท่องเที่ยวไทยมีกิจกรรมที่หลากหลายพร้อมทั้งมีบริการที่ได้มาตรฐานสากลสามารถเพิ่มมูลค่าและดึงดูดนักท่องเที่ยวเป้าหมายทั้งไทยและต่างชาติที่มีคุณภาพและมีความเต็มใจจ่ายสูง</li> <li>* แหล่งท่องเที่ยวได้รับการดูแลรักษาให้มีความยั่งยืนและเน้นคุณค่าอย่างเหมาะสมกับพื้นที่ผ่านกระบวนการมีส่วนร่วมของทุกภาคส่วน</li> <li>* รายได้จากการท่องเที่ยวมีส่วนกระจายตัวสู่เมืองรองในทุกภูมิภาค และกระจายตัวสู่ชุมชนและผู้ประกอบการรายย่อยในพื้นที่มากขึ้น ผ่านการเพิ่มมูลค่าด้วยการสร้างอัตลักษณ์ของพื้นที่อย่างเต็มศักยภาพ</li> </ul>
หมวดหมู่	ขอบเขต
๓. ไทยเป็นฐานการผลิตยานยนต์ไฟฟ้าของอาเซียน	<ul style="list-style-type: none"> <li>* อุตสาหกรรมยานยนต์ของไทยปรับตัวสู่การเป็นฐานการผลิตยานยนต์ไฟฟ้าของอาเซียน</li> <li>* ประเทศไทยมีขีดความสามารถในการแข่งขันของอุตสาหกรรมยานยนต์สูง มีการสนับสนุนการลงทุนพัฒนาเทคโนโลยีและนวัตกรรมที่เกี่ยวข้องกับยานยนต์ไฟฟ้ารวมถึงการพัฒนาทักษะแรงงานอย่างต่อเนื่อง</li> <li>* หน่วยงานที่เกี่ยวข้องมีมาตรการลดผลกระทบที่จะมีต่อผู้ประกอบการในอุตสาหกรรมยานยนต์ดั้งเดิมและภาคการผลิตอื่นที่เกี่ยวข้อง อาทิ เกษตรกรผู้ผลิตพืชพลังงาน</li> <li>* ปริมาณการใช้ยานยนต์ไฟฟ้าภายในประเทศไทยเพิ่มขึ้นในทุกภาคส่วน ทั้งภาครัฐ ภาคเอกชน และประชาชนทั่วไป รัฐบาลโดยกระทรวงพาณิชย์ เมืองหลักปรับระบบการขับเคลื่อนด้วยพลังงานไฟฟ้าทั้งหมด</li> <li>* ประเทศไทยมีสถานีอัดประจุไฟฟ้าอย่างเพียงพอครอบคลุมเส้นทางคมนาคมสำคัญทั่วประเทศ</li> </ul>
๔. ไทยเป็นศูนย์กลางทางการแพทย์และสุขภาพมูลค่าสูง	<ul style="list-style-type: none"> <li>* อุตสาหกรรมเครื่องมือแพทย์และบริการทางการแพทย์และสุขภาพที่มีพื้นฐานอยู่บนศักยภาพและความได้เปรียบในการแข่งขันของประเทศเป็นเครื่องยนต์สำคัญที่ขับเคลื่อนเศรษฐกิจของประเทศไทย โดยมีการลงทุนในงานวิจัยและพัฒนาต่อยอดองค์ความรู้และเทคโนโลยีขั้นสูงอย่างต่อเนื่อง</li> </ul>

	<ul style="list-style-type: none"> <li>* ประเทศไทยมีชื่อเสียงด้านการรักษาโรคเฉพาะทางและบริการทางการแพทย์ขั้นสูง เช่น การผ่าตัดตมอมอง การผ่าตัดหัวใจ และการรักษาโรคมะเร็ง เป็นต้น รวมถึงเป็นจุดหมายปลายทางของบริการทางการแพทย์ บริการด้านความสวยความงามและบริการส่งเสริมสุขภาพ</li> <li>* ระบบสาธารณสุขได้รับการพัฒนาคุณภาพและขยายศักยภาพ มีการปรับสู่ Smart Medical/Smart Healthcare โดยการนำเทคโนโลยีมาใช้เพื่อรองรับกับการดำรงชีวิตสมัยใหม่ และเป็นปัจจัยหนึ่งที่ช่วยสนับสนุนความต้องการใช้ชิ้นส่วนอิเล็กทรอนิกส์อัจฉริยะ</li> <li>* บุคลากรและทรัพยากรด้านสาธารณสุขมีการกระจายตัวอย่างเพียงพอและเหมาะสมกับผู้รับบริการจากทั้งในและต่างประเทศ</li> </ul>
--	--

หมวดหมาย	ขอบเขต
<p>๕. ไทยเป็นประตูการค้าการลงทุนและจุดยุทธศาสตร์ทางโลจิสติกส์ที่สำคัญของภูมิภาค</p>	<ul style="list-style-type: none"> <li>* ประเทศไทยเป็นประตูการค้า บริการ และการลงทุนที่สำคัญของอาเซียนโดยมีกฎระเบียบและกระบวนการนำเข้าส่งออกที่มีประสิทธิภาพ เอื้อต่อการดำเนินธุรกิจ ลดต้นทุนด้านโลจิสติกส์ และเพื่อเพิ่มความได้เปรียบในการแข่งขัน</li> <li>* ประเทศไทยมีการพัฒนาโครงสร้างพื้นฐานและสิ่งอำนวยความสะดวกด้านการขนส่งสินค้าและการค้าผ่านแดน ยกกระตือรือร้นระบบการบริหารจัดการโลจิสติกส์และการเชื่อมโยงโครงข่ายเส้นทางคมนาคมขนส่งในอาเซียนอย่างไร้รอยต่อ</li> <li>* ประเทศไทยมีนโยบายและมาตรการจูงใจสนับสนุนให้เกิดการขยายตัวด้านการค้าและการลงทุน การจัดทำข้อตกลงทางการค้าระหว่างประเทศ เพื่อเสริมสร้างศักยภาพและเชื่อมโยงผู้ประกอบการในประเทศให้เป็นส่วนหนึ่งของห่วงโซ่การค้าการลงทุนโลก (Global Value Chains)</li> <li>* ผู้ประกอบการและแรงงานด้านโลจิสติกส์ของไทยมีองค์ความรู้และทักษะที่เหมาะสมสำหรับการให้บริการที่ทันสมัย มีประสิทธิภาพ และคุณภาพสูง มีการประยุกต์ใช้เทคโนโลยีสมัยใหม่ในการปรับรูปแบบธุรกิจที่สอดคล้องต่อการเปลี่ยนแปลง และมีศักยภาพในการแข่งขันทั้งในระดับประเทศและระดับสากล</li> </ul>

<p>๖.ไทยเป็นฐานการผลิตอิเล็กทรอนิกส์อัจฉริยะและบริการดิจิทัลของอาเซียน</p>	<ul style="list-style-type: none"> <li>* ประเทศไทยเป็นฐานการผลิตอุตสาหกรรมอิเล็กทรอนิกส์อัจฉริยะที่เป็นมิตรต่อสิ่งแวดล้อม ดิจิทัลคอนเทนต์ และเป็นผู้ให้บริการด้านดิจิทัลที่สำคัญของอาเซียน</li> <li>* เทคโนโลยี องค์ความรู้และนวัตกรรมที่เกี่ยวข้องกับอุตสาหกรรมอิเล็กทรอนิกส์อัจฉริยะและบริการด้านดิจิทัล ทั้งด้านซอฟต์แวร์และการสร้างสรรค์ดิจิทัลคอนเทนต์ ได้รับการพัฒนาอย่างต่อเนื่อง ด้วยความร่วมมือของภาครัฐ สถาบันการศึกษา และผู้ประกอบการ พร้อมทั้งมีกลไกสนับสนุนให้เกิดการนำเทคโนโลยี องค์ความรู้ และนวัตกรรมที่พัฒนาขึ้นไปใช้ประโยชน์ในเชิงพาณิชย์</li> <li>* ประเทศไทยมีการพัฒนาโครงสร้างพื้นฐาน และปัจจัยแวดล้อมที่ส่งเสริมการประกอบธุรกิจด้านดิจิทัล อาทิ อินเทอร์เน็ตความเร็วสูง แรงงานที่มีทักษะสอดคล้องกับความต้องการ และกฎระเบียบที่เท่าทันการเปลี่ยนแปลงและมีประสิทธิภาพสูง</li> <li>* ภาครัฐมีระบบเฝ้าระวังและป้องกันการโจมตีทางไซเบอร์ โดยทุกภาคส่วนมีความตระหนักถึงความมั่นคงปลอดภัยทางไซเบอร์ ประชาชนและผู้ประกอบการมีทักษะในการใช้เทคโนโลยีดิจิทัลให้เกิดประโยชน์และปลอดภัย</li> </ul>
--	--

## ๒) สังคมแห่งโอกาสและความเสมอภาค (High Opportunity Society)

ทุกกลุ่มคนในประเทศมีโอกาสในการเลื่อนสถานะทางเศรษฐกิจและสังคมอย่างเต็มศักยภาพ ประชาชนได้รับความคุ้มครองทางสังคมที่เพียงพอ เหมาะสม ทุกภาคส่วนในสังคมมีส่วนร่วมและได้รับประโยชน์จากการเจริญเติบโตทางเศรษฐกิจอย่างเสมอภาค และประเทศมีความเหลื่อมล้ำลดลงในทุกมิติโดยการใช้เทคโนโลยี ฐานข้อมูลสารสนเทศ และดิจิทัลแพลตฟอร์ม เป็นเครื่องมือในการส่งเสริมการแข่งขันที่เปิดกว้างและเป็นธรรมเพื่อลดความเหลื่อมล้ำในเชิงธุรกิจ และผลักดันให้เกิดการเพิ่มผลิตภาพและพัฒนาวัตกรรมการอย่างต่อเนื่อง การส่งเสริมกิจกรรมทางเศรษฐกิจและยกระดับคุณภาพบริการสาธารณะในเมืองหลักและท้องถิ่นต่างจังหวัด เพื่อลดความเหลื่อมล้ำในเชิงพื้นที่ ตลอดจนการช่วยเหลือผู้มีรายได้น้อยด้วยโอกาสอย่างตรงกับปัญหาความต้องการ การใช้นโยบายการเงินการคลังเพื่อสนับสนุนการกระจายรายได้ และการจัดความคุ้มครองทางสังคมอย่างมีประสิทธิภาพ เพื่อเพิ่มพลวัตการเลื่อนสถานะทางเศรษฐกิจและสังคม (socioeconomic mobility) ทั้งนี้ การมุ่งลดความเหลื่อมล้ำในเชิงธุรกิจ เชิงพื้นที่ และเพิ่มพลวัตการเลื่อนสถานะทางเศรษฐกิจและสังคมดังกล่าว จะนำไปสู่การลดความเหลื่อมล้ำทางรายได้ ความมั่งคั่ง และการเข้าถึงการศึกษา สาธารณสุข และบริการสาธารณะอื่น ๆ ที่มีคุณภาพ โดยหมุดหมายที่ต้องบรรลุในห้วงระยะเวลาของแผนพัฒนาฯ ฉบับที่ ๑๓ เพื่อผลักดันการสร้าง “สังคมแห่งโอกาสและความเสมอภาค” อย่างเป็นรูปธรรมประกอบด้วย

### หมุดหมายที่ 7 ไทยมี SMEs ที่เข้มแข็ง มีศักยภาพสูง และสามารถแข่งขันได้

เศรษฐกิจไทยขับเคลื่อนโดย SMEs ถึงร้อยละ 43.2 และมีการจ้างงานกว่า 11 ล้านคน แต่ SMEs ส่วนใหญ่มีข้อจำกัดทั้งในด้านการเข้าถึงแหล่งเงินทุน การจัดหาแรงงาน และการ

แข่งขันกับธุรกิจขนาดใหญ่ อีกทั้งยังมีแนวโน้มที่จะต้องเผชิญการแข่งขันที่รุนแรงมากขึ้นจากการเปลี่ยนแปลงอย่างรวดเร็วของเทคโนโลยีสารสนเทศและการสื่อสาร ซึ่งอาจส่งผลให้ผู้บริโภคเปลี่ยนพฤติกรรมกรรมการบริโภคได้อย่างรวดเร็ว และยังเปิดโอกาสให้ผู้ประกอบการรายใหม่สามารถเข้ามาแข่งขันในตลาดได้ง่ายขึ้น นอกจากนี้ สภาพเศรษฐกิจโลกที่ชะลอตัวยังเป็นปัจจัยเสี่ยงสำคัญที่ส่งผลให้ SMEs จำนวนมากได้รับผลกระทบและมีแนวโน้มต้องปิดกิจการ ส่งผลต่อการจ้างงาน และคุณภาพชีวิตของประชาชนในที่สุด การเพิ่มโอกาสและเร่งพัฒนาศักยภาพของ SMEs ให้สามารถใช้เทคโนโลยีและนวัตกรรมในการดำเนินธุรกิจตลอดกระบวนการ และสามารถปรับตัวสู่ธุรกิจใหม่ที่มีแนวโน้มความต้องการมากขึ้นและสอดคล้องกับทิศทางการพัฒนาประเทศ อาทิ สินค้าที่เป็นมิตรต่อสิ่งแวดล้อม จะช่วยลดทอนความเสี่ยงดังกล่าว พร้อมทั้งลดความเหลื่อมล้ำในด้านรายได้ ความมั่งคั่ง เพิ่มการแข่งขันในตลาดซึ่งเป็นปัจจัยสำคัญที่จะนำไปสู่การยกระดับผลิตภาพ พัฒนาเทคโนโลยีและนวัตกรรมอย่างต่อเนื่อง และเสริมสร้างความสามารถในการแข่งขันของประเทศในระยะยาว

### **หมวดหมู่ที่ 8 ไทยมีพื้นที่และเมืองหลักของภูมิภาคที่มีความเจริญทางเศรษฐกิจทันสมัยและน่าอยู่**

ฐานเศรษฐกิจหลักของประเทศอยู่ในพื้นที่กรุงเทพมหานครและปริมณฑล และภาคตะวันออก โดยมีกรุงเทพมหานครเป็นเมืองโตเดี่ยว ซึ่งมีระดับการพัฒนาทางเศรษฐกิจและโครงสร้างพื้นฐานที่สูงกว่าเมืองหลักอื่น ๆ ของประเทศอย่างมาก ส่งผลให้เกิดความเหลื่อมล้ำเชิงพื้นที่ ซึ่งนำไปสู่ความเหลื่อมล้ำ ในมิติด้านโอกาสอื่น ๆ ทั้งด้านการทำงาน รายได้ และการเข้าถึงการศึกษาและบริการสาธารณสุขที่มีคุณภาพความเหลื่อมล้ำเชิงพื้นที่จึงเป็นข้อจำกัดในการพัฒนาประเทศไทยมาโดยตลอด อย่างไรก็ดี พื้นที่ในภาคต่าง ๆ ของประเทศมีศักยภาพและโอกาสที่สามารถนำมาสร้างมูลค่าเพิ่มเพื่อสนับสนุนการขับเคลื่อนเศรษฐกิจของภาคและประเทศโดยรวม ในขณะเดียวกันความก้าวหน้าเทคโนโลยีดิจิทัลที่สามารถช่วยให้การกระจายกิจกรรมทางเศรษฐกิจเป็นไปได้ง่ายขึ้น การย้ายถิ่นฐานของแรงงานกลับสู่ท้องถิ่นต่างจังหวัดจากวิกฤตโควิด-19 และกระแสการให้ความสำคัญกับเศรษฐกิจระดับภูมิภาค (Regionalization) จะเป็นทั้งโอกาสและแรงผลักดันในการพัฒนาพื้นที่ทั้งในแง่ของการส่งเสริมการค้าการลงทุน การเสริมสร้างศักยภาพของท้องถิ่นและชุมชนเพื่อรองรับกิจกรรมทางเศรษฐกิจ การยกระดับคุณภาพของบริการสาธารณะในพื้นที่ และการพัฒนาพื้นที่ให้น่าอยู่และมีคุณภาพชีวิตที่เป็นมิตรต่อสิ่งแวดล้อม

### **หมวดหมู่ที่ ๙ ไทยมีความยากจนข้ามรุ่นลดลง และคนไทยทุกคนมีความคุ้มครองทางสังคมที่เพียงพอ เหมาะสม**

แม้ว่าสัดส่วนคนจนโดยรวมจะลดลงอย่างต่อเนื่อง แต่ประเทศไทยยังคงมีคนจนจำนวนหนึ่งที่ติดอยู่กับดักความยากจนเรื้อรังและ/หรือข้ามรุ่น โดยที่ผลประโยชน์จากการเจริญเติบโตทางเศรษฐกิจกระจายไปไม่ถึง และยังคงถูกซ้ำเติมด้วยการเปลี่ยนแปลงต่าง ๆ อาทิ วิกฤตเศรษฐกิจ อัตราการพึ่งพิงในครัวเรือนที่สูงขึ้น และการเข้าไม่ถึงเทคโนโลยี ที่อาจลดทอนโอกาสในการขยับสถานะ ซึ่งจะส่งผลโดยตรงต่อความเหลื่อมล้ำ โดยเฉพาะเมื่อความยากจนและขัดสนถูกส่งผ่านไปยังรุ่นลูกหลาน ในขณะเดียวกัน คนใกล้จนและกลุ่มเปราะบาง โดยเฉพาะแรงงานนอกระบบซึ่งมีแนวโน้มเพิ่มสูงขึ้นทั้งแบบดั้งเดิมและแบบใหม่ (gig workers) จำเป็นต้องได้รับความคุ้มครองที่เพียงพอเหมาะสมเพื่อลดความเสี่ยง



และสร้างความมั่นคงทางรายได้ ทั้งนี้ ความก้าวหน้าทางเทคโนโลยีดิจิทัลและระบบข้อมูลสารสนเทศ ถือเป็นเครื่องมือสำคัญที่จะช่วยระบุงุ่มเป้าหมาย ปัญหา และความจำเป็นนำไปสู่การออกแบบนโยบาย ช่วยเหลือครอบครัวยากจนข้ามรุ่นได้อย่างเฉพาะเจาะจง แก้ไขปัญหาได้อย่างตรงจุด และสามารถสร้างแต้มต่อได้อย่างเหมาะสม รวมถึงสามารถออกแบบระบบประกันสังคมให้สอดคล้องเหมาะสมกับความต้องการ และรูปแบบการทำงานที่เปลี่ยนไป

โดยขอบเขตของเป้าหมายการดำเนินงานในแต่ละหมวดหมู่ มีสาระสำคัญ ดังนี้

ตารางที่ ๒ ขอบเขตของหมวดหมู่ภายใต้สังคมแห่งโอกาสและความเสมอภาค

หมวดหมู่	ขอบเขต
๗. ไทยมี SMEs ที่ แข็งแกร่ง มีศักยภาพสูง และสามารถแข่งขันได้	<ul style="list-style-type: none"> <li>* ประเทศไทยมีระบบนิเวศ (Ecosystem) ที่เหมาะสมต่อการเติบโตของ SMEs โดยมีการแข่งขันทางการค้าที่เปิดกว้างและเป็นธรรม ความเหลื่อมล้ำระหว่าง SMEs และธุรกิจขนาดใหญ่ ในการเข้าถึงแหล่งเงินทุนและนวัตกรรมทางการเงินทางเลือกที่เหมาะสม องค์กรความรู้และเทคโนโลยีที่จำเป็น รวมถึงตลาดภาครัฐและช่องทางตลาดใหม่ ๆ ลดลง โดยมีการสนับสนุนจากภาครัฐที่ตรงกับความต้องการเฉพาะของผู้ประกอบการ</li> <li>* SMEs ไทยมีศักยภาพสูง ขับเคลื่อนด้วยเทคโนโลยี องค์กรความรู้ และนวัตกรรมโดยเฉพาะในการเพิ่มประสิทธิภาพการผลิต การพัฒนารูปแบบธุรกิจ และการเพิ่มมูลค่าของสินค้าและบริการ ตลอดจนสามารถปรับตัวสู่ธุรกิจใหม่ที่มีแนวโน้มความต้องการมากขึ้นในอนาคต อาทิ ผลิตภัณฑ์ที่เป็นมิตรต่อสิ่งแวดล้อม หรือสินค้าและบริการทางสุขภาพ</li> </ul>

หมวดหมู่	ขอบเขต
	<ul style="list-style-type: none"> <li>* SMEs ไทยมีบทบาทในภาคการส่งออกมากขึ้น สามารถเชื่อมโยงเข้าสู่ห่วงโซ่มูลค่าโลกได้ โดยเฉพาะในภาคการผลิตและบริการเป้าหมาย</li> <li>* วิสาหกิจชุมชนมีศักยภาพ ผลิตได้และขายเป็น สามารถนำอัตลักษณ์ วัฒนธรรมและภูมิปัญญาของชุมชนมาสร้างมูลค่าเพิ่มให้แก่สินค้าและบริการ และสามารถสร้างงาน สร้างรายได้ให้แก่คนในชุมชน</li> <li>* วิสาหกิจเพื่อสังคมขยายตัวและเติบโตอย่างต่อเนื่อง รวมถึงมีบทบาทมากขึ้นในการพัฒนาชุมชน สังคม และสิ่งแวดล้อม อาทิ การสร้างการมีส่วนร่วมและกระจายผลประโยชน์จากการดำเนินธุรกิจไปสู่ชุมชน การสร้างงานในกลุ่มผู้ด้อยโอกาสและการพัฒนาสินค้าและบริการที่เป็นมิตรต่อสิ่งแวดล้อม</li> </ul>

<p>๘. ไทยมีพื้นที่และเมืองหลักของภูมิภาคที่มีความเจริญทางเศรษฐกิจ ทันสมัยและน่าอยู่</p>	<ul style="list-style-type: none"> <li>* พื้นที่และเมืองหลักของภูมิภาคได้รับการพัฒนาเศรษฐกิจอย่างเต็มศักยภาพ มีการพัฒนาเมืองหลักและการเชื่อมโยงพื้นที่เศรษฐกิจในทุกภูมิภาค โดยเฉพาะอย่างยิ่งตามแนวระเบียงเศรษฐกิจทั้งในระดับภายในประเทศและระดับภูมิภาค รวมถึงการเชื่อมโยงระหว่างเมืองและชนบทโดยรอบ</li> <li>* บริการสาธารณะ โดยเฉพาะอย่างยิ่งด้านการศึกษาและบริการสาธารณสุข มีคุณภาพมาตรฐานใกล้เคียงกันระหว่างพื้นที่ รวมถึงมีการจัดสรรงบประมาณ บุคลากรและทรัพยากรที่สำคัญอื่น ๆ อย่างเพียงพอและเหมาะสม</li> <li>* พื้นที่เศรษฐกิจและเมืองหลักทั่วประเทศมีการพัฒนาโครงสร้างพื้นฐานอย่างทั่วถึงมีประสิทธิภาพและดำเนินงานได้อย่างยั่งยืน โดยเฉพาะอย่างยิ่งด้านการคมนาคมขนส่งในเมือง และระบบสารสนเทศดิจิทัลที่มีความครอบคลุม สามารถเข้าถึงได้เพื่อรองรับกิจกรรมทางเศรษฐกิจในภูมิภาค และพัฒนาปัจจัยดึงดูดการพัฒนาสู่ภูมิภาค (Pull Factors) อย่างต่อเนื่อง พร้อมทั้งมีสิ่งอำนวยความสะดวกและโครงสร้างพื้นฐานที่จำเป็นต่อการดำรงชีวิตของประชาชนให้เป็นมิตรกับสิ่งแวดล้อมและยั่งยืน (Eco-living)</li> <li>* องค์การปกครองส่วนท้องถิ่นมีศักยภาพในการกำกับดูแลและกำหนดมาตรฐานการให้บริการสาธารณะ ขณะที่ ชุมชนสถาบันการศึกษา และภาคเอกชนในพื้นที่มีส่วนร่วมในการออกแบบและขับเคลื่อนการพัฒนาที่เหมาะสมและตอบโจทย์ความต้องการของคนในท้องถิ่นได้อย่างแท้จริง</li> </ul>
---	---

หมวดหมาย	ขอบเขต
<p>๙. ไทยมีความยากจนข้ามรุ่นลดลงและคนไทยทุกคนมีความคุ้มครองทางสังคมที่เพียงพอเหมาะสม</p>	<ul style="list-style-type: none"> <li>* คนยากจนข้ามรุ่นลดลง จากมาตรการให้ความช่วยเหลือและแก้ไขปัญหาแบบมุ่งเป้า และเทคโนโลยีสารสนเทศที่สามารถระบุตัวบุคคลปัญหาและความต้องการได้อย่างแม่นยำและมีประสิทธิภาพ</li> <li>* นโยบายการเงินการคลังและกฎหมายสามารถสนับสนุนการกระจายรายได้ และสร้างความเป็นธรรมในสังคมได้อย่างมีประสิทธิภาพ</li> <li>* ทุกกลุ่มคนสามารถเข้าถึงเทคโนโลยีดิจิทัลได้อย่างครอบคลุม ทั่วถึง และมีคุณภาพ โดยเฉพาะในชนบทและพื้นที่ห่างไกล เพื่อลดความเหลื่อมล้ำของโอกาสทางเศรษฐกิจและสังคม และระหว่างพื้นที่ (digital divide)</li> </ul>

	<ul style="list-style-type: none"> <li>* เด็กจากครอบครัวยากจนได้รับการช่วยเหลือให้สามารถเข้าถึงการศึกษาที่มีคุณภาพโดยเฉพาะการศึกษาในระดับที่สูงกว่าการศึกษาภาคบังคับได้อย่างเสมอภาค เพื่อเพิ่มโอกาสการเลื่อนขั้นทางเศรษฐกิจและสังคมอันจะนำไปสู่การลดความเหลื่อมล้ำในประชากรรุ่นถัดไป</li> <li>* คนไทยทุกคนมีความคุ้มครองทางสังคมที่เพียงพอ เหมาะสม สอดคล้องกับบริบทความจำเป็น บนฐานของความยั่งยืนทางการคลัง</li> <li>* ระบบประกันสังคมได้รับการพัฒนาทั้งในด้านรูปแบบ เงินสมทบ และสิทธิประโยชน์ให้สอดคล้องกับความต้องการและลักษณะการทำงานที่หลากหลายสามารถจูงใจให้แรงงานนอกระบบเข้าสู่ระบบ และสร้างหลักประกันให้แก่แรงงานในภาวะวิกฤตได้</li> <li>* ระบบความคุ้มครองทางสังคมของไทยมีความบูรณาการ เชื่อมโยงกันตั้งแต่ระดับนโยบาย ฐานข้อมูล ระดับปฏิบัติ จนถึงการติดตาม ประเมินผล โดยมีระบบที่สามารถระบุชุดสิทธิของความคุ้มครองทางสังคมที่แต่ละบุคคล/ครัวเรือนพึงได้รับ</li> </ul>
--	--

### ๓) วิถีชีวิตที่ยั่งยืน (Eco-Friendly Living)

ทุกภาคส่วนในสังคมมีรูปแบบการดำเนินชีวิตและกิจกรรมทางเศรษฐกิจที่เอื้อให้เกิด

ความ

ยั่งยืนของทรัพยากรธรรมชาติ ระบบนิเวศ และสภาพภูมิอากาศ พร้อมทั้งสามารถรับมือและมีภูมิคุ้มกันจาก

สภาพแวดล้อมที่เปลี่ยนแปลงไป โดยให้ความสำคัญกับการพัฒนาประสิทธิภาพของการบริหารจัดการ ทั้ง

การจัดการของภาครัฐและบทบาทของภาคส่วนต่าง ๆ ที่เกี่ยวข้องรวมถึงการประยุกต์ใช้เทคโนโลยี เพื่อ

มุ่งจัดการกับปัญหาที่เป็นภัยคุกคามสำคัญทั้งในประเทศไทยและในระดับโลก ซึ่งได้แก่ ปัญหาขยะ มลพิษทางน้ำ มลพิษอากาศ ก๊าซเรือนกระจกและความเสี่ยงของภัยธรรมชาติอันเนื่องมาจากการเปลี่ยนแปลงของสภาพภูมิอากาศ ด้วยการยกระดับระบบการจัดการและโครงสร้างพื้นฐานที่เกี่ยวข้อง พร้อมทั้งพัฒนาเทคโนโลยีที่จูงใจให้เกิดการปรับเปลี่ยนพฤติกรรมการผลิตและบริโภคให้มีความรับผิดชอบต่อสิ่งแวดล้อม โดยหมุดหมายที่ต้องบรรลุในห้วงระยะเวลาของแผนพัฒนาฯ ฉบับที่ 13 เพื่อผลักดันการสร้าง “วิถีชีวิตที่ยั่งยืน” อย่างเป็นรูปธรรม ประกอบด้วย

#### หมุดหมายที่ 10 ไทยมีเศรษฐกิจหมุนเวียนและสังคมคาร์บอนต่ำ

ขยะ น้ำเสีย มลพิษอากาศ และก๊าซเรือนกระจก ถือเป็นผลพลอยได้จากกระบวนการผลิตและบริโภค ซึ่งในปัจจุบันได้ส่งผลกระทบต่อสิ่งแวดล้อมในระดับที่ก่อให้เกิดอันตรายต่อสุขภาพอนามัยและทำลายความยั่งยืนของทรัพยากรธรรมชาติ โดยปริมาณขยะและน้ำเสียที่มีปริมาณสูงเกิน

กว่าความสามารถในการกำจัด ได้เล็ดรอดออกสู่สิ่งแวดล้อมจนเป็นผลเสียต่อคุณภาพน้ำในแหล่งน้ำ และสิ่งมีชีวิตในทะเล ในขณะที่เดียวกัน มลพิษอากาศ PM2.5 ซึ่งมีแหล่งที่มาสำคัญจากการจราจรและเผาพื้นที่เกษตรส่งผลให้หลายพื้นที่ของประเทศไทยต้องเผชิญกับปัญหาคุณภาพอากาศที่เป็นอันตรายต่อสุขภาพเป็นประจำทุกปี นอกจากนี้ ปริมาณก๊าซเรือนกระจกของทั้งโลกที่ยังคงมีแนวโน้มเพิ่มสูงขึ้น จะทำให้การเปลี่ยนแปลงสภาพภูมิอากาศมีความรุนแรงเพิ่มขึ้นในอนาคต อย่างไรก็ตาม ความก้าวหน้าทางเทคโนโลยีหลายประการได้ส่งผลให้การจัดการปัญหาทางสิ่งแวดล้อมทั้ง 4 ประการอย่างยั่งยืนสามารถทำได้ด้วยต้นทุนที่ลดต่ำลงเรื่อย ๆ และยังเป็นโอกาสในการสร้างมูลค่าเพิ่มทางเศรษฐกิจได้ในอีกทางหนึ่งด้วย โดยเทคโนโลยีการรีไซเคิลและการบำบัดน้ำเสียทำให้สามารถนำวัสดุหลายประเภทและน้ำที่ใช้แล้วมาหมุนเวียนใช้ประโยชน์ได้ใหม่ เทคโนโลยีชีวภาพสามารถนำมาใช้เพิ่มมูลค่าวัสดุเหลือใช้ทางการเกษตรเพื่อลดความจำเป็นในการเผาพื้นที่ของเกษตรกร นอกจากนี้ พลังงานหมุนเวียนและยานยนต์ไฟฟ้าจะเป็นโอกาสในการลดก๊าซเรือนกระจกและมลพิษอากาศได้อย่างมหาศาล

### **หมวดหมายที่ 11 ไทยสามารถลดความเสี่ยงและผลกระทบจากภัยธรรมชาติและ การเปลี่ยนแปลงสภาพภูมิอากาศ**

ที่ผ่านมา ภัยธรรมชาติหลายประเภท โดยเฉพาะ อุทกภัย ภัยแล้ง วัตภัย ไฟป่า และการกัดเซาะชายฝั่ง เป็นสาเหตุที่ก่อให้เกิดความสูญเสียเป็นประจำทุกปี ทั้งต่อชีวิต ทรัพย์สิน ทรัพยากรธรรมชาติ และมูลค่าทางเศรษฐกิจ นอกจากนี้ การเปลี่ยนแปลงสภาพภูมิอากาศมีแนวโน้มที่จะส่งผลให้ภัยธรรมชาติข้างต้นทวีความถี่และระดับความรุนแรงเพิ่มขึ้น พร้อมกันนั้น การเปลี่ยนแปลงสภาพภูมิอากาศยังอาจทำให้ภัยธรรมชาติประเภทอื่น ๆ ที่ไม่ได้ส่งผลกระทบต่อประเทศไทยมากเท่าใดนัก ในปัจจุบัน กลายเป็นภัยคุกคามที่สำคัญในอนาคต อาทิ การเกิดน้ำท่วมพื้นที่ชายฝั่งอันเนื่องมาจากระดับน้ำทะเลที่เพิ่มสูงขึ้น และสภาพอากาศร้อนจัด นอกจากนี้ แนวโน้มการขยายตัวของเมืองที่เพิ่มขึ้นอาจยิ่งซ้ำเติมให้ความเสี่ยงของภัย

ธรรมชาติเพิ่มขึ้นได้ หากขาดการควบคุมด้านใช้ประโยชน์ที่ดินและพัฒนาสิ่งก่อสร้างอย่างเหมาะสม ดังนั้น การลดความเสี่ยงและผลกระทบจากภัยธรรมชาติและ การเปลี่ยนแปลงสภาพภูมิอากาศ ทั้งในมิติของการป้องกันและบรรเทาภัย รวมทั้งการปรับตัวเพื่อลดผลกระทบ จึงเป็นความท้าทายที่สำคัญยิ่งต่อการพัฒนาความยั่งยืนของประเทศในระยะต่อไป

โดยขอบเขตของเป้าหมายการดำเนินงานในแต่ละหมวดหมาย มีสาระสำคัญ ดังนี้

ตารางที่ ๓ ขอบเขตของหมวดหมายภายใต้วิถีชีวิตที่ยั่งยืน

หมวดหมาย	ขอบเขต
๑๐. ไทยมีเศรษฐกิจหมุนเวียนและสังคมคาร์บอนต่ำ	<ul style="list-style-type: none"> <li>* ขยะได้รับการหมุนเวียนกลับไปใช้ประโยชน์ในสัดส่วนที่สูงขึ้น ผ่านการปรับปรุงระบบการจัดการ รวมทั้งการแก้ไขหรือกำหนดกฎระเบียบที่จำเป็นเพิ่มเติม อาทิ การกำหนดมาตรการเชิงบังคับสำหรับการคัดแยกขยะตั้งแต่ต้นทาง การมีข้อกำหนดด้านการออกแบบบรรจุภัณฑ์พลาสติกให้เอื้อต่อการรีไซเคิล การพัฒนาเทคโนโลยีในการจัดการซากผลิตภัณฑ์เครื่องใช้ไฟฟ้าและอุปกรณ์อิเล็กทรอนิกส์อย่างเป็นระบบ รวมทั้งการแก้ไขกฎระเบียบที่เป็นอุปสรรคต่อการผลิตสินค้าจากวัสดุเหลือใช้</li> <li>* ประเทศไทยมีศักยภาพในการรีไซเคิลน้ำทิ้ง โดยเริ่มจัดทำระบบในพื้นที่ที่มีความพร้อม อาทิ นิคมอุตสาหกรรม และชุมชนขนาดใหญ่</li> <li>* พลังงานหมุนเวียนเป็นแหล่งพลังงานหลักสำหรับการพัฒนากำลังการผลิตไฟฟ้าใหม่ของประเทศ โดยการปรับเปลี่ยนตลาดการซื้อขายไฟฟ้าไปสู่รูปแบบตลาดเสรีเพื่อส่งเสริมการผลิตไฟฟ้าจากพลังงานหมุนเวียนของผู้ผลิตรายย่อยและภาคประชาชน และการปรับปรุงระบบสายส่งไฟฟ้าและการจัดการให้สามารถรองรับไฟฟ้าที่ผลิตจากพลังงานทดแทนในสัดส่วนที่สูงขึ้น</li> <li>* การใช้งานยานยนต์ไฟฟ้ามีสัดส่วนที่สูงขึ้นทั้งในระบบขนส่งมวลชนและยานพาหนะส่วนบุคคล</li> <li>* ผลิตภัณฑ์ที่มาจากวัสดุเหลือใช้และการปล่อยคาร์บอนในปริมาณต่ำตลอดวงจรชีวิตได้รับการสนับสนุน ทั้งในด้านการพัฒนาเทคโนโลยีและนวัตกรรมสำหรับการผลิต และมาตรการทางการเงินการคลังเพื่อจูงใจผู้บริโภค</li> </ul>
๑๑. ไทยสามารถลดความเสี่ยงและผลกระทบจากภัยธรรมชาติและการเปลี่ยนแปลงสภาพภูมิอากาศ	<ul style="list-style-type: none"> <li>* พื้นที่ที่ประสบภัยธรรมชาติซ้ำซาก และพื้นที่ที่มีแนวโน้มจะเผชิญกับผลกระทบที่รุนแรงจากการเปลี่ยนแปลงสภาพภูมิอากาศ ได้รับการจัดการให้มีความเสี่ยงที่ลดลง ผ่านการใช้มาตรการป้องกันภัยที่ยั่งยืน และมาตรการการปรับตัวที่เหมาะสมกับสภาพพื้นที่และการดำเนินชีวิตของประชาชน</li> <li>* ทรัพยากรธรรมชาติที่มีความสำคัญต่อการป้องกันความเสี่ยงและผลกระทบจากภัยธรรมชาติและการเปลี่ยนแปลงสภาพภูมิอากาศ อาทิ ป่าต้นน้ำ ป่าชายเลนและพื้นที่ชุ่มน้ำ ได้รับการอนุรักษ์และฟื้นฟูให้อยู่ในสภาพดี</li> </ul>

หมวดหมาย	ขอบเขต
	<ul style="list-style-type: none"> <li>* เป้าหมายด้านการลดความเสี่ยงจากภัยธรรมชาติและการลดผลกระทบจากการเปลี่ยนแปลงสภาพภูมิอากาศ ได้รับการบูรณาการเข้ากับการวางแผนการพัฒนาพื้นที่ ทั้งการใช้ประโยชน์ที่ดิน และการจัดทำโครงสร้างพื้นฐานและสิ่งก่อสร้าง</li> <li>* ระบบการจัดการภัย ทั้งการคาดการณ์ การเตือนภัย การเผชิญเหตุ และการฟื้นฟูหลังเกิดภัยในทุกกระดับได้รับการปรับปรุงให้มีประสิทธิภาพและศักยภาพที่สูงขึ้น</li> <li>* ทุกภาคส่วนได้รับการพัฒนาขีดความสามารถในการเตรียมพร้อมรับมือกับภัยธรรมชาติและ การปรับตัวเพื่อลดผลกระทบจากการเปลี่ยนแปลงสภาพภูมิอากาศ โดยเฉพาะการมีมาตรการช่วยเหลือกลุ่มคนเปราะบาง อาทิ คนยากจน และเกษตรกรที่มีแนวโน้มได้รับผลกระทบมากกว่าประชากรกลุ่มอื่น</li> </ul>

#### 4) ปัจจัยสนับสนุนการพลิกโฉมประเทศ (Key Enablers for Thailand's Transformation)

ปัจจัยขับเคลื่อนที่เอื้อต่อการเปลี่ยนผ่านประเทศไปสู่การเป็น Hi-Value and Sustainable Thailand โดยเฉพาะกลไกการพัฒนาทรัพยากรมนุษย์ ทั้งระบบการศึกษา และการยกระดับและปรับทักษะแรงงาน ที่มีคุณภาพได้มาตรฐาน สอดคล้องกับความต้องการของตลาดแรงงานและโลกยุคใหม่และส่งเสริมการเคลื่อนย้ายแรงงานไปสู่ภาคการผลิตและบริการที่มีผลิตภาพและมูลค่าสูง และกลไกการบริหารจัดการภาครัฐ ทั้งระเบียบกฎหมาย ระบบงบประมาณ โครงสร้างพื้นฐาน การให้บริการสาธารณะตลอดจนการติดตามประเมินผล ที่ทันสมัย เท่าทันต่อการเปลี่ยนแปลง ตอบสนองความต้องการได้อย่างมีประสิทธิภาพ และสอดคล้องกับทิศทางการพัฒนาประเทศ โดยหมวดหมายที่ต้องบรรลุในระยะเวลาของแผนพัฒนาฯ ฉบับที่ ๑๓ เพื่อสร้าง “ปัจจัยสนับสนุนการพลิกโฉมประเทศ” ประกอบด้วย

#### หมวดหมายที่ 12 ไทยมีกำลังคนสมรรถนะสูง มุ่งเรียนรู้อย่างต่อเนื่อง ตอบโจทย์การพัฒนาแห่งอนาคต

คนเป็นรากฐานสำคัญในการขับเคลื่อนการพัฒนาประเทศ อย่างไรก็ตาม คุณภาพการศึกษาและระบบการพัฒนาทักษะแรงงานของไทยยังอยู่ในระดับต่ำ อีกทั้งยังประสบกับความเหลื่อมล้ำในการเข้าถึง ส่งผลให้ขาดแคลนกำลังแรงงานที่สอดคล้องกับทิศทางการพัฒนาประเทศ ในระยะต่อไป ปัญหาดังกล่าวมีแนวโน้มที่จะทวีความรุนแรงมากขึ้นจากอนาคตของงานและการเปลี่ยนแปลงอย่างรวดเร็วของทางเทคโนโลยี วิถีชีวิตและวัฒนธรรมที่มาพร้อมกับความต้องการงาน และทักษะประเภทใหม่ ๆ รวมถึงทักษะทางพฤติกรรม (Soft Skills) ภายใต้บริบทการเปลี่ยนแปลงโครงสร้างประชากรซึ่งส่งผลให้กำลังแรงงานลดลงอย่างต่อเนื่อง นอกจากนี้ การขาดความพร้อมทางเทคโนโลยีและความแตกต่างระหว่างพื้นที่ยังอาจทำให้เกิดปัญหาความเหลื่อมล้ำทางการศึกษาและทักษะ

เพิ่มสูงมากขึ้น อย่างไรก็ตามก็ดี ความก้าวหน้าทางเทคโนโลยี การลดลงของประชากร และการขยายตัวของความเป็นเมืองจะนำมาซึ่งโอกาสในการพัฒนาคุณภาพการศึกษาและฝึกอบรมตลอดจนส่งเสริมการเรียนรู้ตลอดชีวิต เพื่อให้สามารถผลิตและพัฒนากำลังคนที่มีสมรรถนะสูง เป็นปัจจัยพื้นฐานที่สำคัญในการเปลี่ยนผ่านประเทศไปสู่การเป็น Hi-Value and Sustainable Thailand ต่อไป

### หมวดหมู่ที่ 13 ไทยมีภาครัฐที่มีสมรรถนะสูง

ภาครัฐมีความสำคัญต่อการขับเคลื่อนการพัฒนาประเทศในทุกมิติ อย่างไรก็ตาม ปัจจุบันภาครัฐของไทยมีขนาดใหญ่ ขาดความคล่องตัว และมีรายจ่ายประจำมาก อีกทั้งยังมีโครงสร้างการบริหารงานแบบรวมศูนย์ แต่ขาดการบูรณาการระหว่างหน่วยงานขาดการมีส่วนร่วมของประชาชน และมีกฎหมายจำนวนมากที่ยังล้าสมัยและขาดการบังคับใช้ที่มีประสิทธิภาพในระยะต่อไป ปัญหาดังกล่าวมีแนวโน้มที่จะขยายตัวไปสู่ปัญหาการคลังที่เพิ่มขึ้นจากการเข้าสู่สังคมสูงวัย ความเสียหายทางเศรษฐกิจจากความล่าช้าในการปรับตัวให้เท่าทันกับเศรษฐกิจฐานเทคโนโลยีและการทำงานรูปแบบใหม่ รวมไปถึงความสามารถในการตอบสนองต่อความต้องการของประชาชนที่มีอย่างจำกัดท่ามกลางกระแสการตระหนักรู้ของสาธารณชน (Public Awareness) และการขยายตัวของความเป็นเมือง ดังนั้น ภาครัฐจึงจำเป็นต้องปรับโครงสร้างและการบริหารงานให้มีความยืดหยุ่นคล่องตัวและมีสมรรถนะสูงโดยอาศัยโอกาสจากความก้าวหน้าทางเทคโนโลยีในการปรับปรุงกระบวนการ พัฒนาระบบข้อมูล และอำนวยความสะดวกในการให้บริการสาธารณะ ตลอดจนมุ่งปรับปรุงกฎหมายที่เป็นอุปสรรคต่อการปรับโครงสร้างและพลิกโฉมประเทศในมิติต่าง ๆ และส่งเสริมศักยภาพของทุกภาคส่วนในการเข้ามามีส่วนร่วมในการพัฒนาประเทศ

โดยขอบเขตของเป้าหมายการดำเนินงานในแต่ละหมวดหมู่ มีสาระสำคัญ ดังนี้

#### ตารางที่ ๔ ขอบเขตของหมวดหมู่ภายใต้ปัจจัยสนับสนุนการพลิกโฉมประเทศ

หมวดหมู่	ขอบเขต
๑๒. ไทยมีกำลังคนสมรรถนะสูงมุ่งเรียนรู้อย่างต่อเนื่อง ตอบโจทย์การพัฒนาแห่งอนาคต	<ul style="list-style-type: none"> <li>* ระบบการศึกษาไทยตั้งแต่ระดับปฐมวัยมีคุณภาพมาตรฐานใกล้เคียงกันภายในประเทศและเทียบเท่าระดับสากล โดยมุ่งพัฒนาคนให้มีทักษะที่จำเป็นในโลกยุคใหม่อย่างรอบด้าน อาทิ ทักษะด้านภาษาต่างประเทศ ทักษะด้านดิจิทัลและทักษะการเป็นผู้ประกอบการ รวมถึงทักษะทางสังคม/พฤติกรรม (Soft Skills) อาทิ ทักษะการคิดเชิงวิพากษ์ ความคิดสร้างสรรค์ ความสามารถในการปรับตัว การยอมรับความแตกต่าง และการสื่อสารและการทำงานร่วมกับผู้อื่นพร้อมทั้งส่งเสริมการสร้างสังคมแห่งการเรียนรู้ตลอดชีวิต</li> <li>* ระบบการศึกษาและกลไกที่เกี่ยวข้องมีความเหมาะสมและสอดคล้องกับศักยภาพของเด็กแต่ละกลุ่ม ตั้งแต่กลุ่มผู้มีความสามารถพิเศษ จนถึงกลุ่ม NEETs (กลุ่มเด็กและเยาวชนอายุระหว่าง ๑๕ – ๒๔ ปี ที่ไม่ได้เรียน ไม่ได้ทำงาน หรือไม่ได้อยู่ในระบบฝึกอบรมใด ๆ)</li> </ul>

	<ul style="list-style-type: none"> <li>* สถาบันอุดมศึกษาสามารถปรับบทบาทในการผลิตและพัฒนากำลังคนให้มีปริมาณและคุณภาพสอดคล้องกับความต้องการของตลาดแรงงานและสนับสนุนการมุ่งสู่การเป็น Hi-Value and Sustainable Thailand รวมถึงมีบทบาทในการพัฒนาทุนมนุษย์ในทุกช่วงวัย (นอกเหนือจากวัยเรียน)</li> </ul>
หมวดหมาย	ขอบเขต
	<ul style="list-style-type: none"> <li>* ระบบการฝึกอบรมเพื่อปรับและยกระดับทักษะฝีมือแรงงาน (Reskill / Upskill / New skill) มีคุณภาพ ทันสมัย ได้มาตรฐาน ตอบโจทย์ความต้องการอย่างตรงจุดทุกคนสามารถเข้าถึงได้ โดยเฉพาะการฝึกอบรมเพื่อโยกย้ายแรงงานไปสู่ภาคการผลิตและบริการเป้าหมาย ภายใต้การสร้างเศรษฐกิจมูลค่าสูงที่เป็นมิตรต่อสิ่งแวดล้อม และสำหรับผู้มีความเสี่ยงจากการถูกทดแทนจากระบบอัตโนมัติ กลุ่มวัยแรงงานตอนปลาย และผู้สูงอายุ</li> <li>* นโยบายการบริหารจัดการกำลังคนภายใต้บริบทสังคมสูงวัยมีความชัดเจน และสามารถลดทอนความเสี่ยงในการขาดแคลนกำลังแรงงาน อาทิ การขยายอายุเกษียณ การยกระดับผลิตภาพแรงงานไทย และการดึงดูดแรงงานทักษะสูงจากต่างประเทศ</li> <li>* ระบบการบริหารจัดการกำลังคนและฐานข้อมูลสารสนเทศด้านกำลังคนของประเทศมีความบูรณาการ นำไปสู่การออกแบบนโยบายที่เฉพาะเจาะจง และมีประสิทธิภาพยิ่งขึ้น</li> <li>* สถาบันทางสังคมเอื้อต่อการพัฒนาทรัพยากรมนุษย์ ตั้งแต่การส่งเสริมการเลี้ยงดูบุตร การปฏิรูปสื่อและอุตสาหกรรมบันเทิง จนถึงมาตรการที่เอื้อต่อการมีสุขภาพดี มีความตระหนักรู้ด้านสิ่งแวดล้อม และมีจิตสำนึกที่ดีต่อสังคมส่วนรวม</li> </ul>
๑๓. ไทยมีภาครัฐที่มีสมรรถนะสูง	<ul style="list-style-type: none"> <li>* การทำงานของภาครัฐมีความบูรณาการและเป็นเอกภาพ ตั้งแต่ระดับนโยบาย ระดับปฏิบัติ จนถึงการติดตามประเมินผล ทั้งระหว่างหน่วยงานภาครัฐ ภาครัฐและเอกชน รวมถึงการดำเนินงานร่วมกับภาคีการพัฒนาอื่น ๆ</li> <li>* โครงสร้างของหน่วยงานภาครัฐมีความยืดหยุ่น สามารถปรับเปลี่ยนควมรวมหรือยกเลิกภารกิจให้มีความเหมาะสมและสอดคล้องกับทิศทางการพัฒนาประเทศ ได้อย่างรวดเร็วและมีประสิทธิภาพ</li> <li>* ภาครัฐมีความยั่งยืนทางการคลัง มีความสามารถในการจัดเก็บรายได้เพิ่มขึ้น และมีการบริหารจัดการรายจ่ายอย่างมีประสิทธิภาพ โดยการปรับบทบาทและลดภารกิจเหลือเพียงเท่าที่จำเป็น</li> <li>* การบริหารงานภาครัฐและการให้บริการสาธารณะปรับเปลี่ยนสู่การเป็นรัฐบาลดิจิทัลเต็มรูปแบบ</li> </ul>



	<p>* กฎหมาย ระเบียบ และมาตรการภาครัฐมีความทันสมัย ไม่ซ้ำซ้อน มีการบังคับใช้ที่มีประสิทธิภาพ เพื่อเพิ่มขีดความสามารถในการแข่งขัน และสนับสนุนการพลิกโฉมประเทศไปสู่การเป็น Hi-Value and Sustainable Thailand</p>
--	---

หมวดหมาย	ขอบเขต
	<p>* ทุกภาคส่วน ทั้งภาคเอกชน ภาคประชาสังคม และภาคประชาชน มีบทบาทในการออกแบบ จัดทำ และขับเคลื่อนการพัฒนาประเทศสู่การเป็น Hi-Value and Sustainable Thailand รวมถึงมีบทบาทในการติดตามตรวจสอบการทำงานของภาครัฐในทุกระดับอย่างเป็นรูปธรรม</p>

#### ๑ แผนพัฒนาภาค/แผนพัฒนากลุ่มจังหวัด/แผนพัฒนาจังหวัด

##### ๑) แผนพัฒนาภาคใต้ พ.ศ. ๒๕๖๐ - ๒๕๖๕ ฉบับทบทวน (มีนาคม ๒๕๖๒)

##### แนวคิดและทิศทางการพัฒนาภาคใต้

ภาคใต้มีแหล่งท่องเที่ยวทางทะเลที่มีชื่อเสียงระดับโลก และแหล่งท่องเที่ยวที่มีศักยภาพสามารถสร้างรายได้ให้กับภาคทั้งพื้นที่ตอนในและชายฝั่งทะเลทั้งสองด้าน รวมทั้งมีระบบนิเวศชายฝั่งที่เป็นแหล่งเพาะพันธุ์สัตว์น้ำตามธรรมชาติและเหมาะกับการเพาะเลี้ยงสัตว์น้ำชายฝั่ง ในขณะที่การผลิตภาคเกษตร ได้แก่ ยางพาราและปาล์มน้ำมันซึ่งเป็นแหล่งผลิตและแปรรูปที่สำคัญของประเทศยังเป็นแบบดั้งเดิม นอกจากนี้ ภาคใต้มีความได้เปรียบด้านสภาพที่ตั้งทางภูมิศาสตร์ที่อยู่ใกล้เส้นทางการค้าโลก สามารถเชื่อมโยง การพัฒนากับพื้นที่ภาคอื่นๆ ของประเทศ รวมทั้งภูมิภาคเอเชียใต้และเอเชียตะวันออกเฉียง

ดังนั้น การพัฒนาภาคใต้ควรพัฒนาการท่องเที่ยวให้เป็นมาตรฐานสากลเพื่อรักษาความมีชื่อเสียง ของแหล่งท่องเที่ยวระดับโลก พร้อมกับพัฒนาแหล่งท่องเที่ยวที่มีศักยภาพให้เป็นที่รู้จักในระดับนานาชาติ ใช้เทคโนโลยีและนวัตกรรมในการผลิตและแปรรูปภาคเกษตรควบคู่กับการอนุรักษ์ทรัพยากรธรรมชาติ และสิ่งแวดล้อม รวมทั้งพัฒนาการเชื่อมโยงการค้า การลงทุน กับภูมิภาคต่างๆ ของโลก

##### เป้าหมายเชิงยุทธศาสตร์

“ภาคใต้เป็นเมืองท่องเที่ยวพักผ่อนตากอากาศระดับโลก เป็นศูนย์กลาง ผลิตภัณฑ์ ยางพาราและปาล์มน้ำมันของประเทศ และเมืองเศรษฐกิจเชื่อมโยงการค้าการลงทุนกับภูมิภาคอื่นของโลก”

##### วัตถุประสงค์

๑. เพื่อพัฒนาการท่องเที่ยวของภาคให้เป็นแหล่งท่องเที่ยวคุณภาพชั้นนำของโลก
๒. เพื่อพัฒนาอุตสาหกรรมการแปรรูปยางพาราและปาล์มน้ำมันแห่งใหม่ของภาคและเป็นมิตรกับสิ่งแวดล้อม
๓. เพื่อพัฒนาสินค้าเกษตรและอุตสาหกรรมเกษตรตลอดห่วงโซ่คุณค่าและเป็นมิตรกับสิ่งแวดล้อม

๔. เพื่อพัฒนาโครงสร้างพื้นฐานสนับสนุนการท่องเที่ยว การพัฒนาเขตอุตสาหกรรมและการเชื่อมโยงการค้าโลก

๕. เพื่อพัฒนาพื้นที่เศรษฐกิจใหม่ที่ก่อให้เกิดการกระจายกิจกรรมทางเศรษฐกิจและ สร้างโอกาสในการสร้างรายได้ให้แก่ชุมชน

### เป้าหมาย

๑. อัตราการเจริญเติบโตทางเศรษฐกิจของภาคได้ขยายตัวเพิ่มขึ้น

๒. สัมประสิทธิ์ความไม่เสมอภาค (Gini Coefficient) ในการกระจายรายได้ภาคได้ลดลง

### ตัวชี้วัดและค่าเป้าหมาย

ตัวชี้วัด	ค่าฐาน	ค่าเป้าหมาย				
		๒๕๖๒	๒๕๖๓	๒๕๖๔	๒๕๖๕	๒๕๖๒-๒๕๖๕
อัตราการเจริญเติบโตทางเศรษฐกิจของภาคใต้	๗๓๖,๖๗๓ ล้านบาท ปี ๒๕๕๕-๒๕๕๙ ขยายตัวเฉลี่ยร้อยละ ๓.๗๔	ไม่ต่ำกว่า ร้อยละ ๔.๘๐	ไม่ต่ำกว่า ร้อยละ ๔.๘๐	ไม่ต่ำกว่า ร้อยละ ๔.๘๐	ไม่ต่ำกว่า ร้อยละ ๔.๘๐	ไม่ต่ำกว่า ร้อยละ ๔.๘๐
สัมประสิทธิ์ความไม่เสมอภาค (Gini Coefficient) ในการกระจายรายได้	๐.๔๒๘ (ปี ๒๕๖๐)	ลดลงต่ำกว่า ๐.๔๒	ลดลงต่ำกว่า ๐.๔๒	ลดลงต่ำกว่า ๐.๔๒	ลดลงต่ำกว่า ๐.๔๒	ลดลงต่ำกว่า ๐.๔๒

หมายเหตุ: ค่าเป้าหมาย GRP ภาค คำนวณจากค่าเป้าหมายประเทศ

### ยุทธศาสตร์การพัฒนา

ยุทธศาสตร์ที่ ๑ พัฒนาการท่องเที่ยวของภาคให้เป็นแหล่งท่องเที่ยวคุณภาพชั้นนำของโลก

#### แนวทางการพัฒนา

๑) ยกกระดับมาตรฐานบริการ และส่งเสริมธุรกิจต่อเนื่องในแหล่งท่องเที่ยว ที่มีชื่อเสียงของภาค เช่น ภูเก็ต สมุย พะงัน และหลีเป๊ะ เป็นต้น เพื่อเป็นจุดหมายปลายทางของการท่องเที่ยว โดยคำนึงถึงความสามารถในการรองรับของพื้นที่ (Carrying Capacity) อย่างยั่งยืน ด้วยการพัฒนาระบบบริการ พื้นฐานและสิ่งอำนวยความสะดวก (ระบบขนส่งและระบบสื่อสาร) ที่ทันสมัย เพียงพอ โดยคำนึงถึงมาตรฐาน ความสะอาดและปลอดภัยของสถานที่ท่องเที่ยว ยกกระดับมาตรฐานบริการการท่องเที่ยว ระบบการป้องกันและรักษาความปลอดภัยนักท่องเที่ยว ควบคู่กับการส่งเสริมธุรกิจบริการต่อเนื่องกับการท่องเที่ยว อาทิ ศูนย์ประชุมและนิทรรศการ ธุรกิจโรงแรม ร้านอาหาร การผลิตและจำหน่ายสินค้าที่ระลึก และธุรกิจบริการ ด้านการแพทย์ โดยการนำเทคโนโลยีและนวัตกรรมสมัยใหม่มาใช้เพิ่มคุณภาพและประสิทธิภาพกับระบบ บริการสุขภาพและระบบสาธารณสุขทางไกล เช่น ศูนย์บริการการแพทย์ฉุกเฉิน การแพทย์เฉพาะทาง เป็นต้น รวมทั้ง พัฒนาบุคลากรด้านทักษะภาษา และบริการ

ท่องเที่ยว พัฒนาเทคโนโลยีสารสนเทศเพื่อเผยแพร่ข้อมูล และประชาสัมพันธ์การท่องเที่ยวและส่งเสริมการตลาดสำหรับนักท่องเที่ยวต่างชาติระดับบน (High End)

**๒) พัฒนาและสนับสนุนรูปแบบการท่องเที่ยวเรือสำราญ และการท่องเที่ยวเชิงอาหาร** เพื่อการท่องเที่ยวของภาคไปสู่แหล่งท่องเที่ยวชั้นนำระดับโลก โดยการปรับปรุงท่าเรือ ปรับปรุงพิธี ตรวจสอบเข้าเมืองของผู้โดยสารเรือสำราญ การบริหารจัดการท่าเรือให้มีมาตรฐานและมีความปลอดภัย เพื่อเตรียมความพร้อมรองรับเหตุฉุกเฉิน และการพัฒนาบุคลากรรองรับธุรกิจเรือสำราญ สนับสนุนอุตสาหกรรม บริการต่อเนื่องและธุรกิจที่เกี่ยวข้องเนื่องกับการท่องเที่ยวเรือสำราญและการท่องเที่ยวเชิงอาหาร พัฒนาเส้นทางท่องเที่ยว ให้เชื่อมโยงกับแหล่งท่องเที่ยวอื่นที่มีศักยภาพ อาทิ การท่องเที่ยวเชิงวัฒนธรรมท้องถิ่น เป็นต้น สร้างความพร้อม ของชุมชนเพื่อรองรับการท่องเที่ยวในพื้นที่ตามแนวชายฝั่งที่เป็นแหล่งท่องเที่ยว รวมทั้งจัดทำฐานข้อมูลท่องเที่ยว การประชาสัมพันธ์ และการตลาดการท่องเที่ยว วัฒนธรรมและอาหาร อาทิ Food Route และการประชุมสัมมนา ด้านอาหาร เป็นต้น

**๓) พัฒนาเมืองท่องเที่ยวหลัก(ภูเก็ต) ให้เป็นเมืองอัจฉริยะ (Smart City) และมีระบบขนส่งมวลชน (Monorail)** เพื่ออำนวยความสะดวกในการให้บริการนักท่องเที่ยว โดยเร่งรัดพัฒนาระบบขนส่ง มวลชน (Monorail) ในจังหวัดภูเก็ต พัฒนาระบบเทคโนโลยีต่างๆ ให้ทันสมัย การรักษา สภาพแวดล้อมและการใช้ พลังงานทดแทน การพัฒนาระบบข้อมูลการแจ้งเตือนแบบ real time อาทิ การจราจร ปริมาณน้ำ การเตือนภัย ภัยพิบัติ การใช้ระบบการจราจรอัจฉริยะ การพัฒนาโครงข่ายการคมนาคมให้เชื่อมโยงทุกรูปแบบ และการบูรณาการเชื่อมโยง CCTV การพัฒนาและเพิ่มประสิทธิภาพระบบ การกำจัดขยะและน้ำเสีย รวมทั้งการสร้าง จิตสำนึกของประชาชนในการมีส่วนร่วมและทำประโยชน์เพื่อส่วนรวมในด้านสิ่งแวดล้อม

**๔) พัฒนาแหล่งท่องเที่ยวบนบกบริเวณตอนในของภาคเชื่อมโยงกับแหล่งท่องเที่ยวทางทะเลที่มีชื่อเสียง** อาทิ เขื่อนรัชชประภา จังหวัดสุราษฎร์ธานี และอุทยานแห่งชาติเขาหลวง จังหวัด นครศรีธรรมราช และแหล่งท่องเที่ยวชายหาดให้เป็นแหล่งท่องเที่ยวแห่งใหม่และมีการเชื่อมโยงโครงข่าย ท่องเที่ยวบริเวณชายฝั่งทะเลอ่าวไทยกับชายฝั่งทะเลอันดามัน รวมทั้งเชื่อมโยงสู่เขตการพัฒนาการท่องเที่ยว ฝั่ง ทะเลตะวันตก (The Royal Coast หรือ Thailand Riviera) โดยการฟื้นฟูแหล่งท่องเที่ยว พัฒนาและปรับปรุง ระบบสาธารณูปโภคให้มีมาตรฐานและเพียงพอ พัฒนาและปรับปรุงเส้นทางเข้าสู่แหล่งท่องเที่ยวให้มีมาตรฐาน เพื่ออำนวยความสะดวกและความปลอดภัยให้กับนักท่องเที่ยว รวมทั้งจุดแวะพักรถที่สามารถเชื่อมโยงกับแหล่ง ท่องเที่ยวอื่นๆ ส่งเสริมการมีส่วนร่วมขององค์กรปกครองส่วนท้องถิ่นในการดูแล และป้องกันปัญหาสิ่งแวดล้อมใน แหล่งท่องเที่ยว สร้าง route เชื่อมโยงการท่องเที่ยว จัดกิจกรรมส่งเสริมการท่องเที่ยว และการประชาสัมพันธ์ แหล่งท่องเที่ยวของภาค

**๕) พัฒนากิจกรรมและบริการท่องเที่ยวรูปแบบใหม่ให้มีความหลากหลายเพื่อสร้างมูลค่าเพิ่มให้กับการท่องเที่ยวที่สำคัญของภาค** อาทิ ท่องเที่ยวเชิงสุขภาพและสปา พร้อมทั้งส่งเสริมความคิด สร้างสรรค์เพื่อพัฒนาต่อยอดผลิตภัณฑ์และบริการท่องเที่ยว อาทิ ผลิตภัณฑ์สมุนไพร (อาทิ ขมิ้นชัน เถาวัลย์เปรียง หัวร้อยรู) และสุขภาพ (ระนอง กระบี่ สตูล สุราษฎร์ธานี และพัทลุง) ท่องเที่ยวเชิงประวัติศาสตร์และวัฒนธรรม (วัดพระมหาธาตุวรมหาวิหาร จังหวัดนครศรีธรรมราช) เมืองเก่า (จังหวัด สงขลา พังงา สตูล นครศรีธรรมราช และระนอง) และการท่องเที่ยวเชิงอนุรักษ์ (อนุรักษ์ รักษา และพัฒนา Satun Geo Park ให้เป็นอุทยานธรณีโลก Global Geo Park ต่อไป) การท่องเที่ยวผจญภัย (พัทลุง นครศรีธรรมราช และ สุราษฎร์ธานี) การท่องเที่ยวเชิงเกษตร การท่องเที่ยวเชิงธุรกิจและบริการ

และการท่องเที่ยวเชิงกีฬาโดยการพัฒนา ปรับปรุง บูรณะ แหล่งท่องเที่ยว ให้มีเรื่องราวที่เป็นเอกลักษณ์ของแต่ละพื้นที่ และระบบ สาธารณูปโภคที่มีมาตรฐานเหมาะสมตามชนิดของแหล่งท่องเที่ยว พัฒนาสิ่งอำนวยความสะดวกให้รองรับ การท่องเที่ยวในรูปแบบต่างๆ และระบบขนส่งสาธารณะที่มีความปลอดภัยเข้าสู่แหล่งท่องเที่ยว พัฒนา ผู้ประกอบการในท้องถิ่นและสร้างการมีส่วนร่วมของชุมชนท้องถิ่นในการเป็นเครือข่ายอาสาสมัครท่องเที่ยว และสนับสนุนองค์กรปกครองส่วนท้องถิ่นในการบริหารจัดการแหล่งท่องเที่ยว พัฒนา ระบบป้องกันและแก้ไข ปัญหาสิ่งแวดล้อมในแหล่งท่องเที่ยว ประชาสัมพันธ์และการเข้าถึงข้อมูลด้านการท่องเที่ยวผ่านระบบ การสื่อสารสาธารณะทั้งในและนอกประเทศ รวมทั้งจัดกิจกรรมส่งเสริมการตลาดด้านการท่องเที่ยว

**๖) ส่งเสริมการท่องเที่ยวชุมชนให้มีความเข้มแข็งและสอดคล้องกับศักยภาพของพื้นที่** โดยการพัฒนาแหล่งท่องเที่ยวชุมชนที่มีศักยภาพให้มีความมาตรฐาน สนับสนุนด้านวิชาการ สร้างนวัตกรรมและ สนับสนุนการพัฒนาและเสริมสร้างศักยภาพคน เพื่อให้องค์กรเครือข่ายชุมชนมีความเข้มแข็งและสามารถพึ่งพา ตนเอง รวมทั้งเป็นผู้ประกอบการที่มีส่วนร่วมในการบริหารจัดการการท่องเที่ยวของชุมชน ใช้อัตลักษณ์ความโดดเด่น บนฐานของทุนทางวัฒนธรรมและภูมิปัญญาของชุมชนเป็นจุดขายยกระดับการให้บริการด้านการท่องเที่ยวที่มี มาตรฐานของชุมชน สร้างเครือข่ายการท่องเที่ยวชุมชนให้เชื่อมโยงกับผู้ประกอบการท่องเที่ยวรายใหญ่ ตลอดจน สนับสนุนการพัฒนาเพื่อยกระดับคุณภาพสินค้า OTOP และสินค้าที่ระลึกเพื่อสนับสนุนการท่องเที่ยวชุมชน และ เพื่อเป็นแหล่งสร้างงานและกระจายรายได้สู่ท้องถิ่นและชุมชน มีการทดสอบ ออกแบบผลิตภัณฑ์และ บรรจุภัณฑ์ รวมทั้งการประชาสัมพันธ์การท่องเที่ยวชุมชนผ่านช่องทางที่หลากหลาย โดยเฉพาะสื่อออนไลน์ (เว็บไซต์และแอปพลิเคชันต่างๆ)

**ยุทธศาสตร์ที่ ๒** พัฒนาอุตสาหกรรมการแปรรูปยางพาราและปาล์มน้ำมันแห่งใหม่ของประเทศไทย

### แนวทางการพัฒนา

**๑) พัฒนาเขตอุตสาหกรรมแปรรูปยางพาราขนาดใหญ่-สะเดาที่ครบวงจรและเป็นมิตรกับสิ่งแวดล้อม** โดยเชื่อมโยงกับการพัฒนาเขตเศรษฐกิจพิเศษชายแดนและนิคมอุตสาหกรรมยาง (Rubber City) โดยการส่งเสริมการลงทุนอุตสาหกรรมยางพารา การขยายผลงานวิจัยด้านเทคโนโลยีและนวัตกรรมสู่การผลิตผลิตภัณฑ์ยางพาราปลายน้ำที่มีมูลค่าสูง เช่น การใช้ยางพาราเป็นวัตถุดิบสำหรับผลิตภัณฑ์ ที่ใช้ในงานวิศวกรรมหรือใช้ในอุตสาหกรรม (แผ่นยางปูพื้น แผ่นปูคอกสัตว์ ยางรองหมอน รางรถไฟ ยางรองคอกสะพาน และผสมยางมะตอยสำหรับลาดถนนใหม่) และวัสดุเครื่องมือทางการแพทย์ (วัสดุจัดฟัน อุปกรณ์เพื่อการเรียน การสอนทางการแพทย์ และสายน้ำเกลือ) ตลอดจนส่งเสริมการผลิตเฟอร์นิเจอร์จากไม้ยางที่มีการออกแบบที่ทันสมัย เพื่อสร้างมูลค่าเพิ่มให้กับอุตสาหกรรมของภาคและเป็นฐานเศรษฐกิจที่สร้างรายได้ได้อย่างยั่งยืน พัฒนาระบบตลาดยางพารา (ตลาดท้องถิ่น ตลาดกลางยางพารา และตลาดซื้อขายล่วงหน้า) ให้มีความเข้มแข็งและมีระบบการบริหารจัดการได้อย่างมีประสิทธิภาพ เพื่อสามารถใช้เป็นตลาดอ้างอิงที่น่าเชื่อถือของผู้ซื้อ-ขาย ยางของประเทศและตลาดโลก

**๒) พัฒนาเขตอุตสาหกรรมโอเลโอเคมีคอลแบบครบวงจรในจังหวัดกระบี่ สุราษฎร์ธานี และชุมพร** เพื่อให้เป็นอุตสาหกรรมใหม่ของภาค และสร้างมูลค่าเพิ่มให้กับน้ำมันปาล์มรวมทั้งส่งเสริม การผลิตและจัดจำหน่ายผลิตภัณฑ์จากอุตสาหกรรมโอเลโอเคมีคอลในตลาดต่างประเทศและพัฒนา ความร่วมมือในการกำหนดมาตรฐานกลาง คุณภาพผลผลิตปาล์มน้ำมันของอาเซียน และกลไก

ความร่วมมือ ระหว่างประเทศเพื่อนบ้าน (มาเลเซีย อินโดนีเซีย ไทย) ในฐานะผู้ผลิตน้ำมันปาล์มรายใหญ่ของโลกในการกำหนด มาตรฐานราคาน้ำมันปาล์มเพื่อเพิ่มอำนาจการต่อรองในตลาดโลกและสร้างเสถียรภาพด้านราคา รวมทั้งสนับสนุนการวิจัยและพัฒนาเทคโนโลยีชีวภาพด้านปาล์มน้ำมันและพัฒนาผลิตภัณฑ์ที่มีมูลค่าสูงและการพัฒนาสู่โรงงานต้นแบบ

**๓) พัฒนาและสนับสนุนการใช้เทคโนโลยีชีวภาพและนวัตกรรมในการผลิตภาคเกษตร** เพื่อเพิ่มประสิทธิภาพการผลิต และพัฒนาคุณภาพผลผลิตให้กับยางพาราและปาล์มน้ำมันรองรับ การพัฒนาอุตสาหกรรมแปรรูปการเกษตรในอนาคต รวมทั้งส่งเสริมการเชื่อมโยงการพัฒนาเครือข่าย นวัตกรรมและเทคโนโลยีร่วมกับสถาบันการศึกษาเพื่อวิจัยพัฒนาการออกแบบ พัฒนาและแปรรูปผลิตภัณฑ์ใหม่ๆ อาทิ เครื่องสำอาง และผลิตภัณฑ์อาหาร เป็นต้น การประชาสัมพันธ์และทำการตลาดผลิตภัณฑ์ใหม่ เพื่อเพิ่มช่องทางในการจำหน่ายยางพาราได้มากขึ้น

**ยุทธศาสตร์ที่ ๓** พัฒนาการผลิตสินค้าเกษตรหลักของภาคและสร้างความเข้มแข็ง สถาบันเกษตรกร

### แนวทางการพัฒนา

**๑) ยกระดับการผลิตสินค้าเกษตรที่เป็นอัตลักษณ์ที่เหมาะสมกับศักยภาพพื้นที่ของภาค** เช่น ข้าว (ข้าวสังหยด ข้าวหอมกระดังงา ข้าวเล็บนก) ไม้ผล (กล้วยหอมทอง มะพร้าว ทุเรียน มังคุด ส้มโอ) กาแฟ (กาแฟโรบัสตา) พืชสมุนไพร และปศุสัตว์ (โคขุนศรีวิชัย) เพื่อให้เป็นสินค้ามูลค่าสูง มีคุณภาพ ปลอดภัย และได้มาตรฐานส่งออก อาทิ เวชสำอาง ยาสมุนไพร เป็นต้น โดยการส่งเสริมความรู้ด้านกระบวนการผลิตที่ปลอดภัยและสนับสนุน การใช้ภูมิปัญญา นวัตกรรม และเทคโนโลยีเข้ามาช่วยในการปรับปรุงการปลูก การบำรุงรักษา การเก็บเกี่ยว และการแปรรูปเพื่อสร้างมูลค่าเพิ่มและสร้างความหลากหลายของสินค้าและ บรรจุภัณฑ์ การพัฒนาระบบตรวจรับรองคุณภาพมาตรฐานสินค้าที่มีประสิทธิภาพสามารถตรวจสอบย้อนกลับ ได้ พัฒนาระบบขนถ่ายสินค้าและห้องเย็นเพื่อรักษาคุณภาพผลผลิต การต่อยอดการพัฒนาการผลิตสู่ระบบ เกษตรมาตรฐานต่างๆ อาทิ เกษตรปลอดภัยและเกษตรอินทรีย์ เป็นต้น ส่งเสริมการสร้างตราสินค้าอัตลักษณ์ เชื่อมโยงไปสู่ภาคการผลิตอื่น อาทิ การท่องเที่ยว การทำเกษตรแปลงใหญ่ในพื้นที่ที่เหมาะสม (Zoning) ส่งเสริมการรวมกลุ่มในรูปแบบสถาบันเกษตรกร/สหกรณ์ เพื่อยกระดับความสามารถในการผลิต การดำเนินการรวบรวมผลผลิต คัดแยก บรรจุ และประกอบธุรกิจออนไลน์ผ่านเครือข่ายการสื่อสารสาธารณะ และเพิ่มช่องทางตลาดในกลุ่มตลาดเฉพาะ (Niche Market)

**๒) ยกระดับอุตสาหกรรมการเพาะเลี้ยงกุ้งและสัตว์น้ำชายฝั่งและการทำอุตสาหกรรมประมงทะเลที่ได้มาตรฐานสากล** โดยส่งเสริมให้มีการเพาะเลี้ยงที่เป็นมิตรกับสิ่งแวดล้อม การพัฒนากระบวนการผลิตที่มีประสิทธิภาพและมีการบริหารจัดการที่ได้มาตรฐานสุขอนามัยและเป็นไปตาม กฎกติกาสากล การส่งเสริมการจัดระเบียบเรือประมงเข้าสู่ระบบการควบคุมได้อย่างถูกต้องมีมาตรการควบคุมและเฝ้าระวังการประมง IUU ที่มีประสิทธิภาพขึ้นไปจนถึงการพัฒนากระบวนการตรวจสอบย้อนกลับ (Traceability) ของสินค้าประมง รวมทั้งส่งเสริมการแปรรูปผลิตภัณฑ์อาหารทะเลที่หลากหลายในพื้นที่จังหวัดสุราษฎร์ธานี นครศรีธรรมราช สงขลาและชุมพร

**๓) ส่งเสริมการทำเกษตรแบบผสมผสาน** เพื่อสร้างความสามารถในการพึ่งพาตนเองและความมั่นคงทางด้านรายได้ให้กับเกษตรกรรายย่อย สามารถใช้ทรัพยากรและปัจจัยการผลิต อย่างคุ้มค่า โดยเฉพาะการทำเกษตรและเลี้ยงสัตว์ผสมผสานร่วมกับการปลูกยางพารา ปาล์ม น้ำมัน

และไม้ผล หรือในพื้นที่ปลูกยางพาราและปาล์มน้ำมันที่ไม่เหมาะสม ส่งเสริมการปลูกพืชพันธุ์ดี (ไม้ผลและพืชผัก รวมทั้งพืชเศรษฐกิจอื่น) ที่คำนึงถึงความสอดคล้องกับความต้องการของตลาด โดยการสนับสนุนความรู้ ด้านเทคโนโลยีและนวัตกรรมใหม่ๆ เพื่อสนับสนุนการทำเกษตรอินทรีย์วิถีชาวบ้าน และยกระดับคุณภาพ การผลิตให้ได้มาตรฐาน โดยเฉพาะมาตรฐานเกษตรอินทรีย์ การเพิ่มช่องทางการตลาดโดยการเชื่อมโยงเครือข่าย รวมทั้งการพัฒนาคุณภาพดินและแหล่งน้ำเพื่อสนับสนุนการทำเกษตร

**๔) ส่งเสริมให้มีการใช้เทคโนโลยีและนวัตกรรมในการผลิตและบริหารจัดการฟาร์มอย่างเป็นระบบ** โดยเฉพาะในกลุ่มเกษตรกรรุ่นใหม่เพื่อพัฒนาไปสู่การเป็นเกษตรกรมืออาชีพ/เกษตรกรอัจฉริยะ (Smart Farmer) โดยสนับสนุนการรวมกลุ่มเกษตรกร การสร้างและพัฒนาความเข้มแข็งขององค์กร/สถาบัน เกษตรกร และพัฒนาเครือข่ายวิสาหกิจชุมชนหรือสหกรณ์การเกษตร เพื่อร่วมกันจัดหาปัจจัยการผลิต เครื่องมือ และอุปกรณ์การเกษตรสมัยใหม่ รวมทั้งส่งเสริมการวิจัยและพัฒนาเทคโนโลยีและนวัตกรรมทางการเกษตร เทคโนโลยีดิจิทัล ควบคู่กับส่งเสริมให้เกษตรกรใช้ประโยชน์ในการวางแผนการผลิตและบริหารจัดการฟาร์ม อย่างเป็นระบบ เพื่อให้ได้ผลผลิตที่มีคุณภาพตามความต้องการของตลาด และมีการผลิตที่เป็นมิตรกับสิ่งแวดล้อม ตลอดจนสนับสนุนการเข้าถึงแหล่งเงินทุนที่เป็นธรรมและทั่วถึง พัฒนาผู้ประกอบการและ SMEs รวมทั้งสนับสนุน การพัฒนาธุรกิจ Start up และการพัฒนาการเชื่อมโยงธุรกิจตามแนวทางประชารัฐ เพื่อเพิ่มประสิทธิภาพและ ยกระดับสินค้าเกษตรให้ได้มาตรฐานสากล สามารถสร้างแบรนด์ที่เป็นอัตลักษณ์และแข่งขันในตลาดโลกได้

**๕) สร้างความเข้มแข็งให้กับกลุ่มเกษตรกรและชุมชน** โดยสนับสนุนการเข้าถึงข้อมูล ข่าวสารและช่องทางการตลาดทั้งในและต่างประเทศ สร้างโอกาสในการเรียนรู้ระบบและตามอัธยาศัย ด้านวิทยาศาสตร์ เทคโนโลยี ส่งเสริมให้ชุมชนได้มีโอกาสเรียนรู้ด้านอาชีวศึกษาที่ได้มาตรฐานและสอดคล้องกับ ความต้องการแรงงานในภาค เพื่อเสริมสร้างรายได้และเตรียมความพร้อมสำหรับการประกอบอาชีพ ที่สอดคล้องกับความต้องการของตลาดในอนาคต รวมทั้งสนับสนุนชุมชนให้สามารถเข้าถึงแหล่งเรียนรู้ได้ทุกที่ ทุกเวลา โดยใช้ประโยชน์จากการพัฒนาระบบเครือข่ายเทคโนโลยีดิจิทัล และดิจิทัลแพลตฟอร์ม สื่อดิจิทัล เพื่อการศึกษาในทุกระดับทุกประเภทอย่างทั่วถึงและมีประสิทธิภาพ รวมทั้งสร้างโอกาสในการเข้าถึงระบบบริการ สาธารณสุข ตลอดจนพัฒนาความสามารถในการพึ่งพาตนเองและการจัดการตนเอง เพื่อสร้างภูมิคุ้มกันด้านสังคม

**ยุทธศาสตร์ที่ ๔ พัฒนาโครงสร้างพื้นฐานสนับสนุนการท่องเที่ยว การพัฒนาเขตอุตสาหกรรมและการเชื่อมโยงการค้าโลก**

#### แนวทางการพัฒนา

**๑) พัฒนาโครงข่ายคมนาคมขนส่งเชื่อมโยงการพัฒนาแหล่งท่องเที่ยว**  
**ชั้นนำแห่งใหม่กับแหล่งท่องเที่ยวที่มีชื่อเสียง** โดยพัฒนาถนนเลียบชายฝั่งทะเลอ่าวไทยสายชุมพร-สุราษฎร์ธานี- นครศรีธรรมราช-สงขลา เชื่อมโยงกับสาย The Royal Coast ของภาคกลาง พัฒนาเส้นทางรถไฟเพื่อสนับสนุน การท่องเที่ยวเชื่อมโยงฝั่งอันดามันและอ่าวไทย อาทิ สายท่าขุน-พังงา-พุนพิน-ดอนสัก สายระนอง-ชุมพร และพัฒนาเส้นทางรถไฟเชื่อมโยงพื้นที่ตอนเหนือ-ใต้ของฝั่งอันดามัน และสายระนอง-พังงา-กระบี่-ตรัง ควบคู่กับการพัฒนาเมืองภูเก็ต เมืองหาดใหญ่ ให้เป็นเมืองศูนย์กลางเศรษฐกิจของภาค และเตรียมความพร้อม จังหวัดสุราษฎร์ธานี และกระบี่ ให้เป็นเมืองนำอยู่ รวมทั้งเมืองชุมพร ระนอง เป็นเมืองในพื้นที่พิเศษ ที่มีการพัฒนาให้สามารถรองรับการขยายตัวทางเศรษฐกิจและการท่องเที่ยว โดยการ

จัดระบบผังเมืองที่มี ประสิทธิภาพ มีการจัดสภาพแวดล้อมทางกายภาพและสิ่งแวดล้อมที่เอื้อต่อสุขภาวะของประชาชน การเตรียม โครงสร้างพื้นฐาน (ด้านคมนาคมขนส่ง การสื่อสาร และพลังงานที่ใช้เทคโนโลยีที่ทันสมัยและระบบดิจิทัล) รวมทั้งพัฒนาเทคโนโลยีสมัยใหม่เพื่อใช้ในการบริหารจัดการเมือง พัฒนาระบบขนส่งสาธารณะและพื้นที่สาธารณะที่มีการออกแบบสำหรับคนทุกกลุ่ม รวมทั้งพัฒนาพื้นที่บริเวณเขตเศรษฐกิจพิเศษชายแดนให้มี ความพร้อมสำหรับรองรับกิจกรรมทางเศรษฐกิจและสังคมเชื่อมโยงกับประเทศเพื่อนบ้าน

**๒) พัฒนาและสนับสนุนท่าเรือสำราญในจังหวัดภูเก็ต ให้เป็นท่าเรือหลัก (Homeport) ของโลก รวมทั้งพัฒนาท่าเรือแวะพัก (Port of Call) และท่าเรือมารีนาให้มีสิ่งอำนวยความสะดวกที่มีมาตรฐาน ความสะอาดและความปลอดภัยในแหล่งท่องเที่ยวทางทะเลที่มีศักยภาพของภาค (กระบี่ พังงา และสมุย) รวมทั้งการบำรุงรักษาร่องน้ำ**

**๓) พัฒนาระบบโครงสร้างพื้นฐานสนับสนุนการพัฒนาเขตอุตสาหกรรมแปรรูป ยางพาราขนาดใหญ่-สะเดา โดยเร่งรัดการพัฒนาโครงข่ายรถไฟ อาทิ รถไฟฟ้าขนาดใหญ่-ปาดังเบซาร์ รถไฟทางคู่ ชุมพร-สุราษฎร์ธานี-หาดใหญ่-สงขลา พัฒนาทางหลวงพิเศษ (Motorway) หาดใหญ่-ด่านพรมแดนสะเดา พัฒนาศูนย์กระจายสินค้าทุ่งสงเป็นศูนย์กลางการเชื่อมโยงการขนส่งระบบราง รวมทั้งพัฒนาเมืองรอบสถานีขนส่งระบบรางในเมืองทุ่งสงและเมืองสะเดา (ปาดังเบซาร์) ตลอดจนพัฒนาท่าเรือสงขลาแห่งที่ ๒ เพื่อรองรับการขนส่งสินค้าเชื่อมโยงกับท่าเรือชายฝั่งและท่าเรือหลักทั้งภายในและต่างประเทศ**

**๔) พัฒนาโครงสร้างพื้นฐานเชื่อมโยงภาคใต้กับเส้นทางการค้าโลก** โดยการพัฒนาและปรับปรุงท่าเรือที่มีอยู่ในปัจจุบันทั้งฝั่งอันดามันและฝั่งอ่าวไทยให้สามารถใช้ประโยชน์ได้อย่างเต็มศักยภาพ รวมทั้งการพัฒนาและบริหารจัดการพื้นที่หลังท่า พัฒนาและปรับปรุงสนามบินนานาชาติและสนามบิน ภายในประเทศให้สามารถรองรับการเดินทางและการขนส่งสินค้า พัฒนาโครงข่ายรถไฟเชื่อมโยงท่าเรือสงขลา ๒ -หาดใหญ่-ปาดังเบซาร์-ปัตเตอร์เวอร์ธ (รัฐปีนัง มาเลเซีย) รวมทั้งพัฒนาโครงข่ายถนนสายหลักเป็น ๔ ช่องจราจร และการพัฒนาโครงข่ายถนนสายรองให้เชื่อมโยงกับถนนสายหลักเพื่อสนับสนุนการขนส่งและกระจายสินค้า จากพื้นที่ตอนในสู่พื้นที่หลักได้อย่างมีประสิทธิภาพ และการพัฒนาสิ่งอำนวยความสะดวกและศูนย์บริการ โลจิสติกส์รูปแบบต่างๆ เพื่อรองรับการขนส่งสินค้าต่อเนื่องหลายรูปแบบและการค้าการลงทุนระหว่างประเทศ รวมทั้งการพัฒนาและปรับปรุงโครงข่ายคมนาคมและสิ่งอำนวยความสะดวกบริเวณด่านชายแดนโดยใช้ เทคโนโลยีสารสนเทศในการบริการและอำนวยความสะดวกในการข้ามแดนทั้งของประชาชน สินค้าและยานพาหนะให้มีประสิทธิภาพ

**ยุทธศาสตร์ที่ ๕ อนุรักษ์ ป่าไม้และบริหารจัดการทรัพยากรธรรมชาติและสิ่งแวดล้อม** เป็นระบบเพื่อเป็นฐานการพัฒนาที่ยั่งยืน

#### แนวทางการพัฒนา

**๑) เพิ่มประสิทธิภาพการจัดการฐานทรัพยากรให้มีความอุดมสมบูรณ์** โดยเฉพาะทรัพยากรดิน น้ำ ป่าไม้ ประมงและชายฝั่ง เพื่อเป็นปัจจัยการผลิตที่มีประสิทธิภาพโดยการอนุรักษ์และฟื้นฟูป่า ทรัพยากรโดยอาศัยความร่วมมือของชุมชน ส่งเสริมการปลูกป่าชุมชน ป่าชายเลน การปลูกไม้เศรษฐกิจ การรักษาระบบนิเวศทางทะเล อนุรักษ์พันธุ์สัตว์น้ำบริเวณป่าชายเลน และการป้องกัน

การกักเซาะชายฝั่ง โดยใช้เทคโนโลยีและรูปแบบที่เหมาะสมกับแต่ละสภาพพื้นที่ และการจัดระเบียบและกำหนดกิจกรรม ทางเศรษฐกิจและสิ่งปลูกสร้างบริเวณพื้นที่ชายฝั่งทะเลเพื่อลดผลกระทบต่อการกักเซาะบริเวณชายฝั่ง รวมทั้งจัดการฐานข้อมูลเพื่อการวางแผนทางการเกษตรที่เหมาะสมและระบบข้อมูลสารสนเทศเพื่อเฝ้าระวังและติดตามสถานการณ์ด้านทรัพยากรธรรมชาติและสิ่งแวดล้อม

**๒) วางระบบป้องกันและแก้ไขปัญหาการบริหารจัดการน้ำอย่างเป็นระบบ** โดยนำเทคโนโลยีมาใช้ในการจัดทำระบบการจัดการน้ำเชิงลุ่มน้ำที่ทันสมัย จัดทำข้อมูลสารสนเทศด้านน้ำ เพื่อแก้ไขปัญหาภัยแล้งและอุทกภัยในพื้นที่ที่เกิดน้ำท่วมซ้ำซาก อาทิ พัทลุง และนครศรีธรรมราช รวมทั้งจัดหาเงิน เพื่อชุมชนชนบทและน้ำเพื่อการบริโภคอุปโภคและการเกษตรที่เพียงพอ ตลอดจนการพัฒนาาระบบสำรองและกักเก็บน้ำและระบบส่งน้ำดิบ โดยการพัฒนาระบบโครงข่ายท่อส่งน้ำ ระบบจำหน่ายน้ำและการเพิ่มประสิทธิภาพระบบส่งน้ำให้เพียงพอเพื่อสนับสนุนปริมาณความต้องการใช้น้ำที่เพิ่มขึ้นในเขตเมืองเพื่อการอยู่อาศัย พาณิชยกรรมและบริการและลดผลกระทบจากปัญหาขาดแคลนน้ำในช่วงฤดูแล้ง

**๓) ส่งเสริมการใช้พลังงานทดแทนและเพิ่มประสิทธิภาพการใช้พลังงานเพื่อสร้างความมั่นคงด้านพลังงาน** โดยส่งเสริมการใช้พลังงานจากธรรมชาติ อาทิ ลม แสงแดด ชีวมวล (จากวัสดุเหลือใช้ทางการเกษตร) และส่งเสริมให้เอกชนเข้ามาร่วมลงทุนในสาขาพลังงาน โดยใช้รูปแบบการร่วมลงทุนระหว่างภาครัฐและเอกชน (Public Private Partnership: PPP) รวมทั้งส่งเสริมให้ภาคประชาชนเข้ามามีส่วนร่วมในการดำเนินงานและส่งเสริมการใช้เทคโนโลยีการผลิตที่ประหยัดพลังงานให้กับผู้ประกอบการ การให้ความรู้กับประชาชนในการใช้พลังงานอย่างมีประสิทธิภาพ

**๔) บริหารจัดการและแก้ไขปัญหาสิ่งแวดล้อมอย่างเป็นระบบ** โดยการลงทุนในโครงสร้างพื้นฐานด้านการจัดการมลพิษ อาทิ ระบบรวบรวมและบำบัดน้ำเสีย และระบบกำจัดขยะมูลฝอยที่เหมาะสม การให้ความรู้การจัดการขยะตั้งแต่ต้นทางจนถึงปลายทาง ควบคู่กับการสร้างจิตสำนึกให้กับประชาชนทุกวัยทั้งในและนอกระบบการศึกษา รณรงค์การบริโภคที่เป็นมิตรกับสิ่งแวดล้อมเพื่อลดปริมาณการเกิดของเสีย ส่งเสริมและเข้มงวดการดำเนินมาตรการ ๓ R (Reduce Reuse Recycle) ทั้งในระดับท้องถิ่นและชุมชน ส่งเสริมระบบบริหารจัดการสิ่งแวดล้อมที่ปลายทางอย่างเหมาะสม เช่น การใช้ระบบฝังกลบที่ถูกหลักวิชาการ การแปลงขยะเป็นพลังงาน เป็นต้น สนับสนุนการนำเทคโนโลยีมาใช้ในการควบคุมและแก้ไขปัญหาสิ่งแวดล้อม และสนับสนุนท้องถิ่นและชุมชนในการจัดการสิ่งแวดล้อมด้วยมาตรการจูงใจ ทั้งมาตรการทางภาษีและมาตรการสนับสนุนงบประมาณ

## ยุทธศาสตร์ที่ ๖ พัฒนาพื้นที่ระเบียงเศรษฐกิจภาคใต้อย่างยั่งยืน

### แนวทางการพัฒนา

**๑) พัฒนาประตูการค้าฝั่งตะวันตก (Western Gateway)** โดยการเพิ่มประสิทธิภาพ โครงสร้างพื้นฐานการขนส่งและระบบโลจิสติกส์ที่มีในปัจจุบันและพัฒนาเพิ่มเติมเพื่อเชื่อมโยงฝั่งอ่าวไทย- ฝั่งอันดามัน-ประเทศแถบเอเชียใต้ ให้สามารถเดินทางและขนส่งสินค้าผ่านเส้นทางประตูเศรษฐกิจ ด้านตะวันตกของประเทศไทยได้อย่างต่อเนื่อง ไร้รอยต่อ ส่งเสริมระบบการขนส่งและโลจิสติกส์ให้ได้มาตรฐานสากลและศึกษาความเชื่อมโยงทางเศรษฐกิจทั้งด้านการผลิต การค้า การลงทุน โดยให้ความสำคัญกับการพัฒนาท่าเรือจังหวัดระนอง และการเชื่อมโยงเส้นทางรถไฟระหว่างชุมพร-ระนอง ที่จะสนับสนุนให้เกิด การใช้ประโยชน์จากท่าเรือระนองให้เป็น Western Gateway



**๒) พัฒนาประตูสู่การท่องเที่ยวอ่าวไทยและอันดามัน (Royal Coast & Andaman Route)** โดยพัฒนาการท่องเที่ยวเชื่อมโยงฝั่งอ่าวไทยและอันดามันตามแนวประจวบคีรีขันธ์-ชุมพร-ระนอง เมียนมา ควบคู่กับการพัฒนาเส้นทางท่องเที่ยวและสนับสนุนกิจกรรมกระตุ้นการท่องเที่ยวเชื่อมโยง ทั้งสองฝั่งทะเล รวมทั้งการพัฒนาโครงข่ายคมนาคมทั้งทางบกและทางอากาศ และสิ่งอำนวยความสะดวกด้านการท่องเที่ยว มุ่งเน้นรูปแบบการท่องเที่ยวเชิงนิเวศที่มีคุณภาพและมาตรฐานเชื่อมโยงแหล่งท่องเที่ยวชายฝั่งทะเลของจังหวัดชุมพรกับ Royal Coast และเชื่อมโยงเส้นทางท่องเที่ยวสู่แหล่งน้ำแร่และเกาะต่าง ๆ ของจังหวัดระนองและประเทศเมียนมา

**๓) พัฒนาอุตสาหกรรมฐานชีวภาพและการแปรรูปการเกษตรมูลค่าสูง (Bio-Based & Processed Agricultural Products)** โดยสนับสนุนการนำเทคโนโลยีสมัยใหม่มาใช้ในการผลิต ส่งเสริม การวิจัยและพัฒนาเพื่อสร้างมูลค่าเพิ่มให้กับสินค้าทางการเกษตร โดยเน้นการวิจัยและพัฒนาเพื่อต่อยอดจาก การผลิตน้ำมันปาล์ม ในจังหวัดสุราษฎร์ธานี นครศรีธรรมราช และจังหวัดใกล้เคียง (กระบี่ และชุมพร) ไปสู่ผลิตภัณฑ์ที่มีมูลค่าสูงขึ้น อาทิ Phase Change Material (PCM) และ Nutritional Foods พัฒนาต่อยอดอุตสาหกรรมยางพาราและการแปรรูปอาหารและพืชเศรษฐกิจสำคัญอื่นๆ ผ่านการสร้างความร่วมมือระหว่างภาคเอกชนและสถาบันการศึกษา กำหนดเขตพื้นที่และสิทธิประโยชน์สำหรับการพัฒนาอุตสาหกรรม ฐานชีวภาพที่ชัดเจน เพื่อดึงดูดการลงทุนของภาคเอกชน ส่งเสริมการพัฒนาบุคลากรด้านวิทยาศาสตร์และเทคโนโลยี

**๔) การอนุรักษ์ทรัพยากรธรรมชาติ การส่งเสริมวัฒนธรรมและการพัฒนาเมืองน่าอยู่ (Green Culture & Livable Cities)** ในพื้นที่จังหวัดชุมพร ระนอง สุราษฎร์ธานี และนครศรีธรรมราช โดยเน้นกรอบการเป็นเมืองที่มีความน่าอยู่สำหรับคนทุกกลุ่ม และยังคงรักษาอัตลักษณ์ของพื้นที่ รวมทั้งอนุรักษ์และฟื้นฟูทรัพยากรธรรมชาติทางทะเล ป่าไม้และป่าชายเลน เพื่อให้เกิดการพัฒนาที่ยั่งยืน อนุรักษ์และส่งเสริมวัฒนธรรมและภูมิปัญญาท้องถิ่น เพิ่มบทบาทการมีส่วนร่วมของชุมชนในการบริหารจัดการและพัฒนาแหล่งการเรียนรู้และการท่องเที่ยววิถีชุมชนและพัฒนาเมืองน่าอยู่สำหรับคนทุกกลุ่มในสังคมและเอื้อต่อการขยายตัวทางเศรษฐกิจและสังคม โดยกำหนดการพัฒนาเมืองระนองให้เป็น Smart Living City ที่มีการวางผังเมืองและระบบสาธารณูปโภคสาธารณูปการที่ทันสมัย

### **๘) แผนพัฒนากลุ่มจังหวัดภาคใต้ฝั่งอ่าวไทย (พ.ศ. ๒๕๖๑ – ๒๕๖๔)**

#### **วิสัยทัศน์ (Vision)**

“ศูนย์กลาง การเกษตร การท่องเที่ยวนานาชาติ  
มีระบบโลจิสติกส์ที่สมบูรณ์ เป็นมิตรกับสิ่งแวดล้อม”

#### **นิยามวิสัยทัศน์**

**ศูนย์กลางการเกษตร** หมายถึง การมีความโดดเด่นในด้านใดด้านหนึ่ง เช่น ด้านปริมาณการผลิต (การปลูกหรือการเพาะเลี้ยง) ด้านการแปรรูป ด้านการตลาด หรือการสร้างมูลค่าทางเศรษฐกิจ

**ศูนย์กลางการท่องเที่ยวนานาชาติ** หมายถึง การมีความโดดเด่นในด้านจำนวนนักท่องเที่ยวและรายได้จากนักท่องเที่ยวต่างชาติ

**มีระบบโลจิสติกส์ที่สมบูรณ์** หมายถึง การมีระบบคมนาคมที่เป็นเครือข่ายเชื่อม

โยงกันทั้งทางบก ทางอากาศ และทางน้ำ และเป็นปัจจัยพื้นฐานที่สนับสนุนการพัฒนาในด้านต่างๆของกลุ่มจังหวัด

**การเป็นมิตรกับสิ่งแวดล้อม** หมายถึง การพัฒนาในทุกด้านของกลุ่มจังหวัดจะต้องไม่สร้างปัญหาต่อสิ่งแวดล้อม รวมทั้งต้องมียุทธศาสตร์การพัฒนาเพื่อป้องกันหรือแก้ไขปัญหาสีงแวดล้อมที่มีอยู่

#### พันธกิจ (Mission)

๑. พัฒนาการผลิต การแปรรูปและการบริหารจัดการปาล์มน้ำมัน ยางพารา และไม้ผล
๒. พัฒนาการประมง การเพาะเลี้ยงสัตว์น้ำเศรษฐกิจ รวมถึงการปศุสัตว์ที่สามารถสร้างความโดดเด่น
๓. พัฒนาทรัพยากรการท่องเที่ยว สร้างรูปแบบการท่องเที่ยวที่หลากหลาย การบริหารจัดการและสร้างเครือข่ายการท่องเที่ยวระหว่างกลุ่มจังหวัด
๔. พัฒนาระบบโครงสร้างพื้นฐาน การขนส่งและโลจิสติกส์ เพื่อรองรับการพัฒนาของกลุ่มจังหวัด
๕. อนุรักษ์ทรัพยากรธรรมชาติ สิ่งแวดล้อม ศิลปวัฒนธรรม และสภาพสังคมที่ดี

#### เป้าประสงค์รวม

๑. กลุ่มจังหวัดเป็นศูนย์กลาง การผลิตและแปรรูป ยางพารา ปาล์มน้ำมันของประเทศ
๒. เป็นกลุ่มจังหวัดชั้นนำด้านการเพาะเลี้ยงสัตว์น้ำเศรษฐกิจ และการเลี้ยงสัตว์เศรษฐกิจที่มีความโดดเด่นในพื้นที่
๓. กลุ่มจังหวัดเป็นสถานที่ท่องเที่ยวนานาชาติที่มีคุณภาพและมีความหลากหลายของรูปแบบการท่องเที่ยว
๔. มีระบบโครงสร้างพื้นฐานและระบบโลจิสติกส์ที่มีศักยภาพในการรองรับการพัฒนาในด้านต่าง ๆ ของกลุ่ม
๕. กลุ่มจังหวัดมีทรัพยากรธรรมชาติที่สมบูรณ์ มีสิ่งแวดล้อม สภาพสังคมที่ดี

#### ประเด็นยุทธศาสตร์

- ยุทธศาสตร์ที่ ๑ พัฒนาการผลิต แปรรูปและการบริหารจัดการ พืชเศรษฐกิจหลัก (ปาล์ม น้ำมัน ยางพารา ไม้ผล)
- ยุทธศาสตร์ที่ ๒ การเพิ่มผลผลิตจากการประมงชายฝั่ง การเพาะเลี้ยงสัตว์น้ำเศรษฐกิจ และการเลี้ยงสัตว์เศรษฐกิจที่มีความโดดเด่นในพื้นที่
- ยุทธศาสตร์ที่ ๓ พัฒนาสู่การเป็นสถานที่ท่องเที่ยวนานาชาติ ที่มีคุณภาพและมีความหลากหลายของรูปแบบการท่องเที่ยว
- ยุทธศาสตร์ที่ ๔ พัฒนาระบบโครงสร้างพื้นฐาน การขนส่งและโลจิสติกส์ เพื่อรองรับการพัฒนาของกลุ่มจังหวัด
- ยุทธศาสตร์ที่ ๕ การพัฒนาสู่การเป็นเมืองสีเขียว และสังคมคุณภาพ

## ยุทธศาสตร์การพัฒนาจังหวัดนครศรีธรรมราช

### วิสัยทัศน์ (Vision)

“นครแห่งอารยธรรม นำอยู่น่าเที่ยว การเกษตรและอุตสาหกรรมยั่งยืน”

#### คำนิยามวิสัยทัศน์

คำจากวิสัยทัศน์	หมายถึง
นครแห่งอารยธรรม	นครศรีธรรมราชเมืองที่มีความหลากหลายทางศาสนา พลเมืองอยู่ร่วมกันอย่างเอื้ออาทร มีแหล่งบ่มเพาะบุคคลด้วยด้วยสถาบันการเรียนรู้ทั้งในและนอกระบบและมีประเพณีวัฒนธรรมที่สืบทอดอย่างยาวนาน
นำอยู่ น่าเที่ยว	เมืองที่ปลอดภัยจากอาชญากรรม อุบัติภัย ภัยพิบัติทางธรรมชาติ ชุมชนเข้มแข็ง เป็นที่อยู่อาศัยชั้นดี และประชาชนมีความสุข มีสุขภาพอนามัยดี ชุมชนมีความมั่นคงทางอาหารสูง เป็นเมืองอาหารปลอดภัย เมืองสีเขียวที่เป็นมิตรกับสิ่งแวดล้อม เมืองพลังงานสะอาด เมืองที่มีการจัดการทรัพยากรธรรมชาติ น้ำ การบริหารจัดการสิ่งแวดล้อมอย่างยั่งยืน เมืองที่มีระบบสาธารณสุขภาค ระบบคมนาคมที่เชื่อมโยงทั้งทางบก ทางราง ทางน้ำ ทางอากาศอย่างครบวงจร ระบบโลจิสติกส์ได้มาตรฐาน ประชาชนมีความเป็นเจ้าบ้านที่ดี และเป็นคนอัธยาศัยไมตรีที่ดี เป็นเมืองแห่งท่องเที่ยวที่อบอุ่น
การเกษตรและอุตสาหกรรมยั่งยืน	นครศรีธรรมราชมีฐานเศรษฐกิจเข้มแข็งจากภายในจังหวัด เป็นแหล่งการผลิตทางการเกษตรที่มีความสมดุลของระบบนิเวศ และสภาพแวดล้อม มุ่งเน้นการผลิตที่มีคุณภาพปลอดภัย มีมาตรฐาน และเพิ่มมูลค่า ตรงตามความต้องการของผู้บริโภค และนำนวัตกรรมเทคโนโลยีอันทันสมัยมาประยุกต์ใช้ ส่งผลให้เกษตรกร ประชาชนชาวจังหวัดนครศรีธรรมราช มีงาน อาชีพ รายได้ การบริหารจัดการด้านโครงสร้างพื้นฐาน การผลิตทางการเกษตรที่มีประสิทธิภาพสูงสุดในเรื่องดิน น้ำ และระบบชลประทาน รวมทั้งการจัดสรรที่ดินทำกิน เป็นเมืองที่เน้นการจัดการด้านการส่งเสริมการผลิตพืช สัตว์ ประมง การพัฒนาศักยภาพเกษตรกรสู่ Smart Farmer การพัฒนาองค์กรเกษตรกรให้เข้มแข็ง การบริหารจัดการฟาร์มสู่ Smart Farmer ระบบการวางแผนการผลิตเพื่อการสร้างมูลค่าผ่านการแปรรูปและการพัฒนาตลาดสินค้าเกษตรที่มีความยั่งยืนและเชื่อมโยงเครือข่ายด้านการตลาดทั้งภายในและภายนอกประเทศ มีการแปรรูปเพิ่มคุณค่า มูลค่าสินค้าเกษตรสร้างผลตอบแทนเชิงเศรษฐกิจ และการประยุกต์ใช้นวัตกรรมด้านการเกษตรคู่ขนานภูมิปัญญาท้องถิ่น เศรษฐกิจเติบโตจากการท่องเที่ยวเป็นแหล่งท่องเที่ยวพุทธศาสตร์ เศรษฐกิจจากฐานการค้า การลงทุน การบริการ และอุตสาหกรรมที่เป็นมิตรกับสิ่งแวดล้อมที่เติบโตและแข่งขันได้

## ๕ พันธกิจ

๑. เพิ่มขีดความสามารถการบริหารจัดการภาคเกษตร เชื่อมโยงความหลากหลายทางธุรกิจและอุตสาหกรรมของจังหวัด บนพื้นฐานการสนับสนุนจากระบบโลจิสติกส์และบริหารจัดการด้านการตลาด
๒. พัฒนาการท่องเที่ยวให้มีคุณภาพ เติบโตอย่างเข้มแข็งมั่นคงบนพื้นฐานการจัดการความหลากหลายของทรัพยากร
๓. เพิ่มขีดความสามารถการบริหารจัดการทรัพยากรธรรมชาติสิ่งแวดล้อมและพลังงาน
๔. ยกระดับความสามารถการเรียนรู้ กระจายการเรียนรู้บนเครือข่ายชุมชนและส่งเสริมการสร้างชุมชนต้นแบบความพอเพียง
๕. พัฒนาคมนาคม องค์กร ระบบสวัสดิการสังคม และความมั่นคงบนพื้นฐานการบริหารกิจการบ้านเมืองที่ดี

## ๕ จุดยืนการพัฒนาของจังหวัด (Positioning)

จากข้อมูลการวิเคราะห์ศักยภาพของจังหวัดและกำหนดทิศทางการพัฒนายุทธศาสตร์ในภาพรวมของจังหวัดนครศรีธรรมราชได้กำหนดจุดยืนการพัฒนาของจังหวัด ๓ ประเด็นดังนี้

๑. เมืองสี่แสนศิลปวัฒนธรรมสงบสุขน่าเที่ยว
๒. เมืองเกษตรนวัตกรรมและอุตสาหกรรมสีเขียว
๓. ศูนย์กลางการคมนาคมขนส่งและกระจายสินค้าของภาคใต้

## ๕ วัตถุประสงค์ของเป้าหมายการพัฒนา

๑. เพิ่มรายได้จากการเกษตรและอุตสาหกรรม โดยควบคู่กับการยกระดับมาตรฐานคุณภาพ
๒. เพิ่มรายได้จากการท่องเที่ยว
๓. ทรัพยากรธรรมชาติและสิ่งแวดล้อมได้รับการจัดการอย่างมีประสิทธิภาพและยั่งยืน
๔. ประชาชนยึดหลักธรรมะในการดำเนินชีวิตและมีคุณภาพชีวิตที่ดีขึ้น
๕. ศิลปวัฒนธรรมและประเพณีมีการสืบสานอย่างต่อเนื่อง

## ๕ ประเด็นยุทธศาสตร์การพัฒนา (Strategic Issue)

๑. บริหารจัดการเกษตรและอุตสาหกรรมสู่มาตรฐานครบวงจรและเป็นมิตรกับสิ่งแวดล้อม
๒. พัฒนาการท่องเที่ยวบนพื้นฐานธรรมะ ธรรมชาติและศิลปวัฒนธรรม
๓. บริหารจัดการทรัพยากรธรรมชาติและสิ่งแวดล้อมอย่างยั่งยืน
๔. พัฒนาคมนาคมชุมชนและสังคมให้น่าอยู่ เข้มแข็งมั่นคงตามปรัชญาเศรษฐกิจพอเพียง
๕. การรักษาความมั่นคงและความสงบเรียบร้อย

## ๖. การส่งเสริมศาสนา ศิลปะและวัฒนธรรม

## ประเด็นยุทธศาสตร์ที่ ๑

## บริหารจัดการเกษตรและอุตสาหกรรมสู่มาตรฐานครบวงจรและเป็นมิตรกับสิ่งแวดล้อม

## ๑. วัตถุประสงค์ของประเด็นการพัฒนา

๑.๑ เป็นเมืองเกษตรสุขภาพ เกษตรคุณภาพ เกษตรนวัตกรรม ท่องเที่ยวเกษตร และเกษตรอุตสาหกรรมสีเขียวที่เป็นมิตรกับสิ่งแวดล้อม ได้รับการจัดการอย่างมีประสิทธิภาพ

๑.๒ ผู้ประกอบการอุตสาหกรรม และวิสาหกิจชุมชนได้รับการส่งเสริมและพัฒนาด้านมาตรฐานอุตสาหกรรมสีเขียว

## ๒. ตัวชี้วัดและค่าเป้าหมาย

เป้าหมาย ประเด็นการพัฒนา	ตัวชี้วัด/ เป้าหมายรวม ๕ ปี	ข้อมูลพื้นฐาน		เป้าหมายรายปี				
		๒๕๕๙	๒๕๖๐	๒๕๖๑	๒๕๖๒	๒๕๖๓	๒๕๖๔	๒๕๖๕
๒.๑ เป็นเมือง เกษตรสุขภาพ เกษตรคุณภาพ เกษตรนวัตกรรม ท่องเที่ยวเกษตร และเกษตร อุตสาหกรรม สีเขียว ที่เป็นมิตรกับ สิ่งแวดล้อม ได้รับ การจัดการอย่างมี ประสิทธิภาพ	๒.๑.๑ จำนวนผลิตภัณฑ์ ที่เกิดจากการใช้เทคโนโลยี นวัตกรรม/๕ ผลิตภัณฑ์	๑	๑	๑	๑	๑	๑	๑
	๒.๑.๒ จำนวนพื้นที่เกษตรกรรม ยั่งยืนเพิ่มขึ้น/๕,๐๐๐ ไร่	N/A	N/A	๑,๐๐๐ ไร่	๑,๐๐๐ ไร่	๑,๐๐๐ ไร่	๑,๐๐๐ ไร่	๑,๐๐๐ ไร่
	๒.๑.๓ จำนวนแหล่งน้ำชุมชนที่ เพิ่มขึ้น/๔๕ แห่ง	๑๓	๑๐	๒๗	๑๓	๙	๙	๙
	๒.๑.๔ ร้อยละของแปลง/ฟาร์ม ที่ได้รับการเตรียมความพร้อม และผ่านการรับรองมาตรฐาน GAP ร้อยละ ๘๐	๘๐	๘๐	๘๐	๘๐	๘๐	๘๐	๘๐
	๒.๑.๕ ร้อยละที่เพิ่มขึ้นของ โครงสร้างพื้นฐาน ด้านคมนาคมขนส่งได้รับการ ปรับปรุงและพัฒนา/ร้อยละ ๒๐	๔	๔	๔	๔	๔	๔	๔
	๒.๑.๖ มูลค่าการลงทุนของ ภาคอุตสาหกรรม/ ๗๐๐ ล้าน บาท	๑๐๐ ล้านบาท	๑๑๐ ล้านบาท	๑๒๐ ล้านบาท	๑๓๐ ล้านบาท	๑๔๐ ล้านบาท	๑๕๐ ล้านบาท	๑๕๐ ล้านบาท
๒.๒ ผู้ประกอบการ อุตสาหกรรมและ วิสาหกิจชุมชนได้รับ	๒.๒.๑ จำนวนสถาน ประกอบการที่ได้รับการรับรอง อุตสาหกรรมสีเขียว/ ๕๐ ราย	N/A	๕	๘	๘	๑๐	๑๐	๑๕

การส่งเสริมและ พัฒนาด้าน มาตรฐาน อุตสาหกรรม								
--	--	--	--	--	--	--	--	--

### ๓. กลยุทธ์

๓.๑ พัฒนาลินค้าเกษตร บริหารจัดการน้ำและบริการทางการเกษตร การเรียนรู้เทคโนโลยี และนวัตกรรม

๓.๒ พัฒนาระบบการท่องเที่ยวเกษตรที่ได้มาตรฐานบนปัจจัยพื้นฐานด้านการเกษตรที่มีคุณภาพ

๓.๓ พัฒนากระบวนการผลิต การเก็บเกี่ยว การเก็บรักษา การแปรรูปและพัฒนาผลผลิตต่อยอดเป็นเกษตรอุตสาหกรรมก้าวหน้าแบบครบวงจรอย่างมีประสิทธิภาพ

๓.๔ สร้างเครือข่ายความร่วมมือระหว่างภาครัฐ องค์กรชุมชน กลุ่มเกษตรกร พ่อค้าในการผลิต การตลาด และการกระจายสินค้าทางการเกษตร

๓.๕ พัฒนาระบบโลจิสติกส์ รองรับการเป็นเมืองศูนย์กลางการคมนาคมขนส่งและกระจายสินค้าทางการเกษตร

๓.๖ ส่งเสริมสถานประกอบการอุตสาหกรรมของจังหวัดให้พัฒนากระบวนการผลิตที่มีมาตรฐานและเป็นอุตสาหกรรม นวัตกรรมสีเขียว

๓.๗ ส่งเสริมและพัฒนาการผลิตสินค้าเกษตรและอุตสาหกรรมที่เป็นมิตรกับสิ่งแวดล้อม

### ประเด็นยุทธศาสตร์ที่ ๒

#### การพัฒนาการท่องเที่ยวบนพื้นฐานธรรมชาติและศิลปวัฒนธรรม

#### ๑. วัตถุประสงค์ของประเด็นการพัฒนา

๑.๑ เพิ่มรายได้จากการท่องเที่ยว

๑.๒ แหล่งท่องเที่ยวได้รับการพัฒนาให้ได้มาตรฐาน

๑.๓ เพิ่มจำนวนนักท่องเที่ยว

#### ๒. ตัวชี้วัดและค่าเป้าหมาย

เป้าหมาย ประเด็นการพัฒนา	ตัวชี้วัด/ เป้าหมายรวม ๕ ปี	ข้อมูลพื้นฐาน		เป้าหมายรายปี				
		๒๕๕๙	๒๕๖๐	๒๕๖๑	๒๕๖๒	๒๕๖๓	๒๕๖๔	๒๕๖๕
๒.๑ เพิ่มรายได้จากการท่องเที่ยว	๒.๑.๑ ร้อยละของรายได้จากการท่องเที่ยวเพิ่มขึ้น/ ร้อยละ ๑๕	๑๔,๔๖๕ ล้านบาท	๑๕,๕๗๙ ล้านบาท	๑๕	๑๕	๑๕	๑๕	๑๕

๒.๒ แหล่งท่องเที่ยว ได้รับการพัฒนาให้ ได้มาตรฐาน	๒.๒.๑ จำนวนแหล่ง ท่องเที่ยวได้รับการ พัฒนาให้ได้มาตรฐาน/ ๑๐ แห่ง	๓	๒	๒	๒	๒	๒	๒
๒.๓ เพิ่มจำนวน นักท่องเที่ยว	๒.๓.๑ ร้อยละของ จำนวนนักท่องเที่ยว เพิ่มขึ้น/ร้อยละ ๑๐	๓.๘๑	๓.๗๕	๖.๗๔	๗	๘	๙	๑๐

### ๓. กลยุทธ์

๓.๑ พัฒนาโครงสร้างพื้นฐาน พื้นที่ แหล่งท่องเที่ยวและสิ่งอำนวยความสะดวกเพื่อการท่องเที่ยวที่ได้มาตรฐาน

๓.๒ พัฒนาสินค้าและบริการให้มีคุณภาพ ได้มาตรฐาน มีความปลอดภัย เสริมสร้างโอกาส และศักยภาพการแข่งขัน ในตลาดการท่องเที่ยว

๓.๓ พัฒนาระบบการบริหารจัดการการและสื่อสารการตลาดท่องเที่ยวเชิงรุก ภายใต้ชื่อนครสองธรรม “ธรรมะและธรรมชาติ”

๓.๔ พัฒนาศักยภาพและยกระดับคุณภาพบุคลากร แรงงานรองรับการท่องเที่ยวที่ได้มาตรฐาน เกิดความประทับใจแก่ผู้มาเยือน

๓.๕ พัฒนาชุมชนบวรธรรมนิยมประเพณีและวิถีชีวิตชุมชนตามวิถีชาวนคร เพื่อสนับสนุนการท่องเที่ยว

### ประเด็นยุทธศาสตร์ที่ ๓

#### บริหารจัดการทรัพยากรธรรมชาติและสิ่งแวดล้อมอย่างยั่งยืน

#### ๑. วัตถุประสงค์ของประเด็นการพัฒนา

๑.๑ ทรัพยากรธรรมชาติ น้ำ สิ่งแวดล้อมได้รับการจัดการอย่างมีประสิทธิภาพและใช้อย่างยั่งยืน

๑.๒ การจัดการพลังงานอย่างมีประสิทธิภาพและมีคุณค่า

๑.๓ สภาพแวดล้อมและทรัพยากรธรรมชาติที่เสื่อมโทรมได้รับการฟื้นฟู

#### ๒. ตัวชี้วัดและค่าเป้าหมาย

เป้าหมาย ประเด็นการพัฒนา	ตัวชี้วัด/ เป้าหมายรวม ๕ ปี	ข้อมูลพื้นฐาน		เป้าหมายรายปี				
		๒๕๕๙	๒๕๖๐	๒๕๖๑	๒๕๖๒	๒๕๖๓	๒๕๖๔	๒๕๖๕
๒.๑ ทรัพยากรธรรมชาติ น้ำ สิ่งแวดล้อมได้รับการจัดการอย่างมีประสิทธิภาพและใช้อย่างยั่งยืน	๒.๑.๑ ร้อยละของพื้นที่สีเขียวเพิ่มขึ้น/ร้อยละ ๒	๐.๐๒	๐.๐๘	๒	๒	๒	๒	๒
	๒.๑.๒ ร้อยละของขยะมูลฝอยที่นำกลับมาใช้ประโยชน์/ร้อยละ ๓๐	N/A	๓๘.๐๔	๔๔.๘๔	๓๐	๓๐	๓๐	๓๐
	๒.๑.๓ จำนวนขององค์กรปกครองส่วนท้องถิ่นที่	๒๐	๒๕	๒๙	๓๒	๓๘	๔๐	๔๐

	ได้รับการพัฒนาศักยภาพในการจัดการภัยพิบัติ/๔๐							
๒.๒ การจัดการพลังงานอย่างมีประสิทธิภาพและมีความคุ้มค่า	๒.๒.๑ ร้อยละของการใช้พลังงานลดลง/ร้อยละ ๓	๑.๐๘	๒.๗๖	๓	๓	๓	๓	๓
	๒.๒.๒ การใช้พลังงานทดแทนเพิ่มขึ้น/๘๐ toe	N/A	N/A	๒๐	๒๐	๒๐	๒๐	๒๐

เป้าหมายประเด็นการพัฒนา	ตัวชี้วัด/เป้าหมายรวม ๕ ปี	ข้อมูลพื้นฐาน		เป้าหมายรายปี				
		๒๕๕๙	๒๕๖๐	๒๕๖๑	๒๕๖๒	๒๕๖๓	๒๕๖๔	๒๕๖๕
๒.๓ สภาพแวดล้อมและทรัพยากรธรรมชาติที่เสื่อมโทรมได้รับการฟื้นฟู	๒.๓.๑ ร้อยละของสภาพแวดล้อมและของทรัพยากรธรรมชาติที่เสื่อมโทรมได้รับการฟื้นฟู	N/A	N/A	๒๐	๓๐	๓๕	๔๐	๔๕

### ๓. กลยุทธ์

๓.๑ พัฒนากระบวนการจัดการทรัพยากรธรรมชาติ น้ำ และสิ่งแวดล้อมในชุมชนรองรับการเกษตร การท่องเที่ยวและการพัฒนาจังหวัดโดยการมีส่วนร่วมทุกภาคส่วน

๓.๒ อนุรักษ์ ป้องกัน ฟื้นฟู ทรัพยากรธรรมชาติและสิ่งแวดล้อม เพิ่มความสมบูรณ์ในระบบนิเวศ พื้นที่ป่า เขา ลำน้ำหลักและนิเวศทางทะเลจังหวัด

๓.๓ พัฒนาศักยภาพเครือข่ายในการจัดการภัยพิบัติ สาธารณภัยที่ยั่งยืน

๓.๔ ส่งเสริม สนับสนุน รมรณรงค์ และเสริมสร้างความสามารถในการพัฒนาสู่เมืองแห่งพลังงานทดแทน และการประหยัดพลังงาน

### ประเด็นยุทธศาสตร์ที่ ๔

การพัฒนาคน ชุมชน และสังคมให้น่าอยู่ เข้มแข็ง ตามปรัชญาเศรษฐกิจพอเพียง

#### ๑. วัตถุประสงค์ของประเด็นการพัฒนา

๑.๑ ประชาชนได้รับสวัสดิการพื้นฐานอย่างทั่วถึงมีคุณภาพชีวิตที่ดี และมีความสุข

๑.๒ การศึกษามีคุณภาพ และมาตรฐานชาติ

๑.๓ ชุมชนเข้มแข็งตามแนวปรัชญาของเศรษฐกิจพอเพียง

#### ๒. ตัวชี้วัดและค่าเป้าหมาย

เป้าหมายประเด็นการพัฒนา	ตัวชี้วัด/เป้าหมายรวม ๕ ปี	ข้อมูลพื้นฐาน		เป้าหมายรายปี				
		๒๕๕๙	๒๕๖๐	๒๕๖๑	๒๕๖๒	๒๕๖๓	๒๕๖๔	๒๕๖๕
๒.๑ ประชาชนได้รับสวัสดิการพื้นฐานอย่าง	๒.๑.๑ ดัชนีความมั่นคงของมนุษย์/๙๕	๘๐	๘๐	๘๐	๘๕	๙๐	๙๕	๙๕



ทั่วถึงมีคุณภาพชีวิตที่ดี และมีความสุข								
๒.๒ การศึกษามี คุณภาพและมาตรฐาน ชาติ	๒.๒.๑ ค่าเฉลี่ยคะแนน O-net ม.๓/๖๐	๓๕.๘๒	๓๔.๖๔	๔๐	๔๕	๕๐	๕๕	๖๐
	๒.๒.๒ ปีการศึกษาเฉลี่ย ของคนจังหวัด นครศรีธรรมราช สูงกว่าเกณฑ์มาตรฐาน ประเทศ/๙.๗	๙.๕๐	N/A	๙.๑	๙.๔	๙.๕	๙.๖	๙.๗
๒.๓ ชุมชนเข้มแข็ง ตาม แนวปรัชญาของ เศรษฐกิจพอเพียง	๒.๓.๑ ร้อยละของชุมชน เข้มแข็งตามแนวปรัชญา เศรษฐกิจพอเพียง/ ร้อยละ ๖๐	๓๐	๓๕	๔๐	๔๕	๕๐	๕๕	๖๐

### ๓. กลยุทธ์

๓.๑ พัฒนาคนคุณภาพการให้บริการทางสังคม และการเข้าถึงสวัสดิการพื้นฐานของ  
ประชาชนอย่างทั่วถึง เป็นธรรมและมีคุณภาพชีวิตที่ดี

๓.๒ ส่งเสริมสุขภาพของประชาชนให้มีสุขภาพดีถ้วนหน้าและมีความสุข

๓.๓ สร้างความปรองดองสมานฉันท์ เป็นธรรมแก่ประชาชน ชุมชน สังคม เป็น “นครที่  
น่าอยู่ ชุมชนเข้มแข็ง”

๓.๔ ยกกระดับคุณภาพการศึกษาทุกระดับให้ได้มาตรฐานชาติ และสอดคล้องกับ “นครแห่ง  
การเรียนรู้”

๓.๕ เสริมสร้างเศรษฐกิจชุมชนให้เข้มแข็ง มั่งคั่ง ยั่งยืน สร้างงาน สร้างอาชีพตามแนว  
ปรัชญาของเศรษฐกิจพอเพียง

๓.๖ พัฒนาโครงสร้างพื้นฐาน และปัจจัยพื้นฐานเพื่อคุณภาพชีวิตที่ดีของประชาชน

๓.๗ พัฒนาคมนทุกช่วงวัย ให้มีศักยภาพเพื่อมีคุณภาพชีวิตที่ดี

### ประเด็นยุทธศาสตร์ที่ ๕

#### การรักษาความมั่นคงและความสงบเรียบร้อย

#### ๑. วัตถุประสงค์ของประเด็นการพัฒนา

๑.๑ สังคมปลอดภัยเสถียร

๑.๒ ประชาชนมีความปลอดภัยในชีวิตและทรัพย์สิน และมีคุณภาพชีวิตที่ดี

๑.๓ สังคมปรองดองสมานฉันท์ ประชาชนรู้จักสามัคคีและมีจิตอาสา

#### ๒. ตัวชี้วัดและค่าเป้าหมาย

เป้าหมาย ประเด็นการพัฒนา	ตัวชี้วัด/ เป้าหมายรวม ๕ ปี	ข้อมูลพื้นฐาน		เป้าหมายรายปี				
		๒๕๕๙	๒๕๖๐	๒๕๖๑	๒๕๖๒	๒๕๖๓	๒๕๖๔	๒๕๖๕

๒.๑ สังคมปลอดภัย เสถียร	๒.๑.๑ ร้อยละของ หมู่บ้าน/ชุมชน เอาชนะปัญหาเสพ ติดอย่างยั่งยืน/ร้อยละ ๕๕	๒๕	๓๐	๓๕	๔๐	๔๕	๕๐	๕๕
๒.๒ ประชาชนมีความ ปลอดภัยในชีวิตและ ทรัพย์สิน และมี คุณภาพชีวิตที่ดี	๒.๒.๑ อัตราการลดลง ของคดีอาชญากรรม ฐานความผิดเกี่ยวกับ ชีวิต ร่างกายและเพศ และฐานความผิด เกี่ยวกับทรัพย์สินลดลง/ ร้อยละ ๕๐	N/A	N/A	๓๐	๓๐	๓๐	๕๐	๕๐
	๒.๒.๒ อัตราการลดลง การเกิดอุบัติเหตุ/ ร้อยละ ๕๐	N/A	N/A	๕๐	๕๐	๕๐	๕๐	๕๐
	๒.๒.๓ จำนวนผู้ฝ่าฝืน กฎหมายการทำงาน ของคนต่างด้าวทุก กลุ่มไม่เกินจำนวนที่ กำหนดเป็นรายปี /๓๐๐ คน	N/A	N/A	๕๐๐	๔๕๐	๔๐๐	๓๕๐	๓๐๐
	๒.๒.๔ ร้อยละของ ประชาชนที่มีความพึง พอใจในการคลี่คลาย สถานการณ์ได้อย่าง ถูกต้องป้องกันการ สูญเสียในชีวิตและ ทรัพย์สิน/ร้อยละ ๙๐	N/A	N/A	N/A	N/A	N/A	N/A	๙๐
๒.๓ สังคมปรองดอง สมานฉันท์ ประชาชนรู้ รักสามัคคีและมีจิต อาสา	๒.๓.๑ ดัชนีชี้วัด คุณภาพชีวิตและ ความสุขมวลรวมของ ประชาชนเพิ่มขึ้น/ ๒๓ หมู่บ้านต่อปี	N/A	N/A	N/A	N/A	N/A	N/A	๒๓

### ๓. กลยุทธ์

๓.๑ พัฒนาระบบและมาตรการเพื่อป้องกัน ปร่าบปราม สร้างความเข้มแข็งและพัฒนา  
มวลชนเอาชนะยาเสพติดอย่างยั่งยืน

๓.๒ พัฒนาสร้างระบบความมั่นคงและความปลอดภัยในชีวิตและทรัพย์สิน และก้าวสู่เมืองอัจฉริยะ (Smart City) ทางด้าน Smart Living ในด้านการเป็นเมืองปลอดภัย (Safe City) และด้านสิ่งแวดล้อม

๓.๓ พัฒนาระบบจุดตรวจความมั่นคงและจุดตรวจสัมพันธ์ให้มีประสิทธิภาพ

๓.๔ เสริมสร้างความตระหนักด้านความมั่นคงและการบังคับใช้กฎหมายตามหลักธรรมาภิบาล

๓.๕ พัฒนาบุคลากรด้านความมั่นคงให้มีความรู้ความสามารถในการปฏิบัติหน้าที่ตามมาตรฐานสากล

๓.๖ ส่งเสริมกิจกรรมสร้างความสามัคคีปรองดองในทุกกระดับ พร้อมสนับสนุนการมีส่วนร่วมของประชาชน

๓.๗ เสริมสร้างสังคมปรองดองสมานฉันท์และผู้นำต้นแบบในระดับหมู่บ้าน/ชุมชน ให้ประชาชนรู้จักสามัคคีและจิตอาสาเสียสละเพื่อประโยชน์ส่วนรวม

## ประเด็นการพัฒนาที่ ๖

### การส่งเสริมศาสนา ศิลปะ และวัฒนธรรม

#### ๑. วัตถุประสงค์ของประเด็นการพัฒนา

๑.๑ ศิลปวัฒนธรรมและประเพณีมีการสืบสานอย่างต่อเนื่อง

๑.๒ ชุมชนและสังคมมีความสุข

#### ๒. ตัวชี้วัดและค่าเป้าหมาย

เป้าหมาย ประเด็นการพัฒนา	ตัวชี้วัด/ เป้าหมายรวม ๕ ปี	ข้อมูลพื้นฐาน		เป้าหมายรายปี				
		๒๕๕๙	๒๕๖๐	๒๕๖๑	๒๕๖๒	๒๕๖๓	๒๕๖๔	๒๕๖๕
๒.๑ ศิลปวัฒนธรรมและประเพณีมีการสืบสานอย่างต่อเนื่อง	๒.๑ ระดับความสำเร็จของการดำเนินงานศิลปวัฒนธรรมและประเพณีสืบสานอย่างต่อเนื่อง/ระดับ ๕	ระดับ ๕	ระดับ ๕	*ระดับ ๕	ระดับ ๕	ระดับ ๕	ระดับ ๕	ระดับ ๕
๒.๒ ชุมชนและสังคมมีความสุข	๒.๒.๑ ความสุขมวลรวมของประชาชนเพิ่มขึ้น ๒๓ หมู่บ้านต่อปี	N/A	N/A	N/A	N/A	N/A	N/A	๒๓

#### ๓. กลยุทธ์

๓.๑ พัฒนาระบบการจัดการวัฒนธรรม ประเพณี ศาสนา ศิลปะ ภูมิปัญญาแผ่นดิน ให้มีความยั่งยืน สร้างคุณค่าเพิ่มแก่ชุมชนและจังหวัด และพัฒนาทักษะชีวิตวิถีใหม่

๓.๒ อนุรักษ์ ฟื้นฟู สืบสาน พัฒนาและเผยแพร่มรดกทางวัฒนธรรม

## ๑ ยุทธศาสตร์การพัฒนาขององค์กรปกครองส่วนท้องถิ่นในเขตจังหวัด นครศรีธรรมราช (พ.ศ. ๒๕๖๖ - ๒๕๗๐)

### ๕ วิสัยทัศน์

“องค์กรหลักในการพัฒนา ยึดหลักธรรมาภิบาล และปรัชญาเศรษฐกิจพอเพียง”

### ๕ ยุทธศาสตร์การพัฒนา

กรอบยุทธศาสตร์การพัฒนาขององค์กรปกครองส่วนท้องถิ่น จังหวัดนครศรีธรรมราช (พ.ศ.๒๕๖๖ - ๒๕๗๐) ได้กำหนดขึ้นเพื่อให้สอดคล้องกับสถานการณ์ในปัจจุบัน ภายใต้แนวคิด “หลักความพอเพียง” โดยอาศัยกรอบแนวทางจากยุทธศาสตร์การพัฒนาประเทศตามยุทธศาสตร์ชาติ ๒๐ ปี แผนพัฒนาเศรษฐกิจและสังคมแห่งชาติ ฉบับที่ ๑๒ แผนพัฒนาภาคใต้ ยุทธศาสตร์การพัฒนากลุ่มจังหวัด ภาคใต้ฝั่งอ่าวไทย ยุทธศาสตร์การพัฒนาจังหวัดนครศรีธรรมราช และภารกิจ ๖ ด้าน ขององค์กรปกครองส่วนท้องถิ่นตามแผนปฏิบัติการกำหนดขั้นตอนการกระจายอำนาจฯ มาตรา ๓๒(๑) รวมทั้ง ได้ทบทวนกรอบยุทธศาสตร์การพัฒนาขององค์กรปกครองส่วนท้องถิ่น ฉบับปี พ.ศ. ๒๕๖๑ - ๒๕๖๕ ประกอบด้วย จากยุทธศาสตร์ พันธกิจ และเป้าหมายการพัฒนา ดังนี้

#### ● ยุทธศาสตร์ที่ ๑ การพัฒนาเศรษฐกิจ

##### พันธกิจ

๑. พัฒนาศักยภาพเกษตรกรให้มีองค์ความรู้ตามแนวพระราชดำริเศรษฐกิจพอเพียง การบริหารจัดการ การตลาด และส่งเสริมการสร้างเครือข่ายเกษตรกร
๒. พัฒนาอาชีพที่สอดคล้องกับบริบทของชุมชน และความต้องการของตลาด วิสาหกิจชุมชน สนับสนุนการใช้ภูมิปัญญาท้องถิ่นและส่งเสริมการนำเทคโนโลยีมาใช้ในการเพิ่มมูลค่าการผลิต ด้านการเกษตร อุตสาหกรรม และบริการ ฯลฯ
๓. ส่งเสริมการผลิตและจำหน่ายสินค้าเกษตร
๔. ส่งเสริมการผลิตภาคอุตสาหกรรมที่สะอาด เป็นมิตรต่อสิ่งแวดล้อม
๕. จัดให้มีระบบโครงสร้างพื้นฐานและแหล่งน้ำเพื่อการเกษตรอย่างทั่วถึงและเพียงพอ
๖. ฟื้นฟู พัฒนาทรัพยากรเพื่อการท่องเที่ยว ทั้งแหล่งท่องเที่ยว บุคลากร ภาคการตลาด ประชาสัมพันธ์การท่องเที่ยว เพื่อเสริมสร้างภาพลักษณ์ที่ดีของจังหวัด
๗. ส่งเสริมการลงทุน การพาณิชย์ และพัฒนาธุรกิจที่เกี่ยวข้องกับการท่องเที่ยว
๘. ส่งเสริม สนับสนุนการวิจัยพัฒนาที่ผสมผสานภูมิปัญญาท้องถิ่นกับองค์ความรู้ใหม่ สนับสนุนการวิจัยและพัฒนาความร่วมมือระหว่างนักวิชาการและชุมชน โดยให้ความสำคัญกับความสอดคล้องกับความต้องการภาคเศรษฐกิจชุมชน
๙. พัฒนาความเชื่อมโยงของระบบตลาด ระบบขนส่งและระบบโลจิสติกส์

### เป้าหมายการพัฒนา

๑. รายได้ของชุมชนเพิ่มขึ้นโดยเฉลี่ยร้อยละ ๑๐ ต่อปี
๒. จังหวัดนครศรีธรรมราชเป็นเมืองเกษตรสมัยใหม่
๓. จังหวัดนครศรีธรรมราชเป็นเมืองน่าท่องเที่ยวติดอันดับของภาคใต้
๔. เศรษฐกิจเติบโตในอัตราที่เหมาะสมกับศักยภาพของจังหวัด โดยให้ความสำคัญกับการเพิ่มมูลค่าการค้าการลงทุนของจังหวัด

### ยุทธศาสตร์ที่ ๒ การบริหารจัดการทรัพยากรธรรมชาติ สิ่งแวดล้อมและพลังงาน

#### พันธกิจ

๑. พัฒนาพื้นที่ป่าและระบบนิเวศให้เกิดความอุดมสมบูรณ์
๒. ส่งเสริมการบริหารจัดการน้ำในพื้นที่ต้นน้ำและลุ่มน้ำอย่างมีประสิทธิภาพ โดยให้มีระบบช่วยตัดสินใจในการบริหารจัดการน้ำ ระบบพยากรณ์และเตือนภัยน้ำแล้งและน้ำท่วม รวมทั้งส่งเสริมให้มีระบบการจัดการน้ำเสีย
๓. ส่งเสริมให้มีมาตรการควบคุมการท่องเที่ยวในแหล่งท่องเที่ยวธรรมชาติในชุมชนให้อยู่ในขีดความสามารถรองรับของระบบนิเวศ
๔. ส่งเสริมการดำรงชีวิตตามวิถีไทย เพื่อปลูกฝังค่านิยมการบริโภคอย่างพอเพียงและยั่งยืน การสร้างเครือข่ายชุมชน เพื่อการอนุรักษ์ทรัพยากรธรรมชาติและสิ่งแวดล้อมชุมชน
๕. ส่งเสริมให้ชุมชน หมู่บ้านมีส่วนร่วมในการบริหารจัดการเพื่อลดมลพิษและควบคุมกิจกรรมที่จะส่งผลกระทบต่อคุณภาพชีวิตและประชาชนเสริมสร้างประสิทธิภาพของกลไกการจัดการขยะชุมชน ขยะอันตราย ขยะอิเล็กทรอนิกส์ ขยะติดเชื้อ ส่งเสริมให้มีมาตรการสร้างแรงจูงใจให้เกิดการลดและคัดแยกขยะ ในแหล่งกำเนิด สนับสนุนการสร้างธุรกิจจากขยะรีไซเคิล และสนับสนุนให้มีระบบเก็บขนและกำจัดขยะ แบบรวมศูนย์
๖. เสริมสร้างประสิทธิภาพในการกำจัด บำบัดมลพิษ ทั้งด้านวิชาการ บุคลากร และสร้างจิตสำนึกของชุมชนในการมีส่วนร่วมติดตาม ตรวจสอบ เฝ้าระวัง แก้ไขปัญหาสิ่งแวดล้อม
๗. ส่งเสริมสนับสนุนครัวเรือน ชุมชน ใช้พลังงานทดแทน พลังงานทางเลือก พลังงานสะอาด
๘. ผลักดันให้มีระบบคุ้มครองสิทธิชุมชนและการแบ่งปันผลประโยชน์ที่เป็นธรรม อนุรักษ์พื้นที่ ความหลากหลายของพันธุกรรมท้องถิ่น เพื่อรักษา ปกป้องระบบนิเวศน์ที่เชื่อมโยงวิถีชีวิตและวัฒนธรรมชุมชน

### เป้าหมายการพัฒนา

๑. ทรัพยากรธรรมชาติและสิ่งแวดล้อมมีความสมดุลเชิงนิเวศน์อย่างยั่งยืน ประชาชนมีการดำรงชีวิตอยู่อย่างมีความสุขภายใต้คุณภาพสิ่งแวดล้อมที่ดี

๒. ประชาชนมีจิตสำนึกและมีส่วนร่วมในการบริหารจัดการทรัพยากรธรรมชาติและสิ่งแวดล้อม

๓. คริวเรือน ชุมชน มีทางเลือกในการใช้พลังงาน และมีพลังงานใช้อย่างเพียงพอ

๔. คุณภาพสิ่งแวดล้อมอยู่ในเกณฑ์มาตรฐาน

### ● ยุทธศาสตร์ที่ ๓ การพัฒนาสังคมและคุณภาพชีวิต

#### พันธกิจ

๑. พัฒนาทรัพยากรมนุษย์และองค์การภาคประชาสังคมให้มีศักยภาพเพื่อรองรับการพัฒนาในทุกด้าน

๒. พัฒนาคุณภาพการศึกษา กระบวนการเรียนรู้คู่คุณธรรม จริยธรรม จัดการศึกษาทั้งในและนอกระบบ สนับสนุนการจัดทำหลักสูตรท้องถิ่น ส่งเสริมให้เยาวชน ประชาชนใช้ประโยชน์จากเทคโนโลยีสารสนเทศเชิงสร้างสรรค์อย่างฉลาดเพื่อเสริมสร้างการเรียนรู้

๓. สนับสนุนบุคลากรทางการศึกษาให้กับพื้นที่การศึกษาที่ขาดแคลน

๔. พัฒนาและปรับเปลี่ยนพฤติกรรมสุขภาพอนามัย พัฒนาสิ่งแวดล้อมชุมชนให้ถูกสุขลักษณะ

๕. พัฒนาบุคลากรทางการแพทย์และสาธารณสุข ส่งเสริมการบริหารจัดการแพทย์แผนไทย (แพทย์ทางเลือก) ทั้งในระดับชุมชน และสถานพยาบาล

๖. ป้องกัน ควบคุมการแพร่ระบาดของยาเสพติดเพื่อลดจำนวนผู้เสพยาและผู้เกี่ยวข้องให้น้อยลง

๗. ควบคุมการแพร่ระบาดของโรคติดต่อร้ายแรงและป้องกันการเกิดโรคไม่ติดต่อ เฝ้าระวังป้องกันปัญหาการป่วยและตายด้วยโรคอุบัติใหม่และโรคอุบัติซ้ำ

๘. ส่งเสริมการจัดระเบียบชุมชน สังคม การรักษาความสงบเรียบร้อยและการบรรเทาสาธารณภัย เพื่อความปลอดภัยในชีวิตและทรัพย์สินของประชาชน

๙. พัฒนาการกีฬา เสริมสร้างโอกาสให้ประชาชนทุกกลุ่มออกกำลังกายและเล่นกีฬา จัดหาสถานที่จัดกิจกรรมออกกำลังกายและเล่นกีฬาอย่างทั่วถึง

๑๐. ส่งเสริมการทำนุบำรุงและรักษา ศิลปวัฒนธรรม จารีตประเพณี ภูมิปัญญาท้องถิ่น พัฒนา พื้นฟู ต่อยอดแหล่งเรียนรู้ทางวัฒนธรรม เพื่อส่งเสริมการเรียนรู้ของเยาวชนและประชาชนและเผยแพร่สู่สังคมโลก

๑๑. สงเคราะห์ และพัฒนาเด็ก สตรี คนชรา คนพิการและผู้ด้อยโอกาสในสังคมให้มีคุณภาพชีวิตที่ดีและพึ่งพาตนเองได้ มีอาชีพ มีงานทำ มีที่อยู่อาศัย และได้รับการศึกษา

๑๒. สร้างกระบวนการมีส่วนร่วมเพื่อความเข้มแข็งของชุมชน สนับสนุนกระบวนการเรียนรู้ชุมชน การจัดทำแผนแม่บทชุมชน ส่งเสริมกิจกรรมชุมชน เกษตรอุตสาหกรรมชุมชน และสวัสดิการชุมชน

๑๓. ส่งเสริมระบบแพทย์ฉุกเฉิน เพื่อลดอัตราการบาดเจ็บหรือสูญเสียชีวิต

#### เป้าหมายการพัฒนา

๑. ประชาชน/เยาวชน มีความรู้ มีคุณธรรม จริยธรรม ดำรงชีวิตได้อย่างปกติสุข

๒. ประชาชนได้รับสวัสดิการพื้นฐานอย่างทั่วถึงเป็นธรรม และมีความปลอดภัยในชีวิตและทรัพย์สิน
๓. ประชาชนมีคุณภาพชีวิตเพิ่มขึ้นทั้งทางร่างกาย จิตใจ สติปัญญา รวมทั้งมีอนามัยการเจริญพันธุ์ที่เหมาะสมในทุกช่วงวัย
๔. ประชาชนมีโอกาสในการเข้าถึงระบบสุขภาพที่มีคุณภาพเพิ่มขึ้น และปัจจัยเสี่ยงต่อสุขภาพลดลง

#### ● ยุทธศาสตร์ที่ ๔ การพัฒนาโครงสร้างพื้นฐาน

##### พันธกิจ

๑. พัฒนาเส้นทางคมนาคมภายในเขตพื้นที่รับผิดชอบให้ได้มาตรฐาน สะดวกปลอดภัยอย่างทั่วถึง
๒. พัฒนาระบบโครงสร้างพื้นฐานให้มีประสิทธิภาพและครบถ้วนเพียงพอ
๓. พัฒนาระบบสาธารณูปโภค สาธารณูปการขั้นพื้นฐานให้มีประสิทธิภาพอย่างทั่วถึงทุกพื้นที่

##### เป้าหมายการพัฒนา

๑. มีระบบโครงสร้างพื้นฐานที่ได้มาตรฐาน มีความสะดวก รวดเร็ว ปลอดภัยและเชื่อมโยงกับระบบการขนส่งอื่น รวมทั้งเพียงพอต่อความต้องการของประชาชน
๒. มีระบบสาธารณูปโภค สาธารณูปการขั้นพื้นฐาน ที่มีประสิทธิภาพทั่วถึงทุกพื้นที่

#### ● ยุทธศาสตร์ที่ ๕ การเสริมสร้างธรรมาภิบาลและการบริหารกิจการบ้านเมืองที่ดี

##### พันธกิจ

๑. ธรรมาภิบาลกระบวนการเรียนรู้ ปลุกฝังจิตสำนึก ค่านิยมตามหลักการปกครองระบอบประชาธิปไตยอันมีพระมหากษัตริย์ทรงเป็นประมุข เสริมสร้างวัฒนธรรมการเมืองแบบประชาธิปไตยและจิตสำนึกธรรมาภิบาลให้แก่เยาวชน ประชาชนทุกระดับทุกภาคส่วน
๒. พัฒนาการบริหารจัดการองค์กรตามหลักธรรมาภิบาลให้มีประสิทธิภาพและโปร่งใส สนับสนุน ให้ใช้ทรัพยากรในการบริหารอย่างคุ้มค่า ปรับปรุงระบบข้อมูลและรูปแบบการให้บริการประชาชน ลดขั้นตอน การทำงานเพื่ออำนวยความสะดวกแก่ประชาชน
๓. พัฒนาและส่งเสริมการจัดทำแผนพัฒนาท้องถิ่นที่ตอบสนองความต้องการในระดับชุมชนภายใต้กระบวนการมีส่วนร่วมจากทุกภาคส่วน สนับสนุนให้มีระบบฐานข้อมูลกลางและระบบการติดตามประเมินผล

๔. พัฒนาศักยภาพบุคลากรขององค์กรอย่างสม่ำเสมอและต่อเนื่อง เพื่อเสริมสร้างประสิทธิภาพในการปฏิบัติราชการ

### เป้าหมายการพัฒนา

๑. ประชาชนมีจิตสำนึกที่ดี มีส่วนร่วมในการพัฒนาท้องถิ่น
๒. องค์กรปกครองส่วนท้องถิ่นมีความพร้อมในการแก้ปัญหาและให้บริการประชาชน
๓. มีการบริหารจัดการที่โปร่งใสและมีประสิทธิภาพ และเพิ่มการมีส่วนร่วมของทุกภาคีในการพัฒนา

### ๘ แผนพัฒนาอำเภอจุฬาภรณ์

#### ๘ วิสัยทัศน์อำเภอจุฬาภรณ์

“ประชากรสุขภาพดี เป็นพื้นที่น่าอยู่ สังคมแห่งการเรียนรู้ พัฒนาไปสู่เศรษฐกิจยั่งยืน”

#### ๘ ยุทธศาสตร์การพัฒนาอำเภอจุฬาภรณ์

๑. พัฒนาด้านเศรษฐกิจ การเกษตรและผลิตภัณฑ์สินค้า OTOP
๒. พัฒนาสุขภาพประชาชนและสังคมที่มีคุณภาพ
๓. ด้านการรักษาความสงบ อำนวยความเป็นธรรมและความปลอดภัยในชีวิตและทรัพย์สินของประชาชน
๔. การบริหารทรัพยากรธรรมชาติและสิ่งแวดล้อมและการท่องเที่ยว
๕. การพัฒนาด้านการบริหารองค์กรและการบริหารบ้านเมืองที่ดี

## ๒. ยุทธศาสตร์ขององค์กรปกครองส่วนท้องถิ่น

### ๑ วิสัยทัศน์ (Vision)

“มุ่งเน้นสาธารณูปโภคพื้นฐาน สืบสานขนบธรรมเนียมประเพณี อนุรักษ์วิถีแห่งภูมิปัญญา บำรุงรักษาทรัพยากรธรรมชาติและสิ่งแวดล้อม เตรียมพร้อมด้านการศึกษา ป้องกันปัญหาหยาเสพติด ส่งเสริมปรัชญาเศรษฐกิจพอเพียง”

### ๑ ยุทธศาสตร์การพัฒนา

องค์การบริหารส่วนตำบลควนหนองคว่ำได้กำหนดยุทธศาสตร์การพัฒนากออกเป็น ๕ ยุทธศาสตร์ เพื่อใช้เป็นกรอบแนวทางในการพัฒนา ดังนี้

๑. ยุทธศาสตร์การพัฒนาด้านโครงสร้างพื้นฐาน
๒. ยุทธศาสตร์การพัฒนาด้านคนและสังคม



๓. ยุทธศาสตร์การพัฒนาด้านทรัพยากรธรรมชาติและสิ่งแวดล้อม
๔. ยุทธศาสตร์การพัฒนาด้านเศรษฐกิจ
๕. ยุทธศาสตร์การพัฒนาด้านการเมืองการปกครอง การบริหารจัดการองค์กร

## ๑ เป้าประสงค์

### ด้านโครงสร้างพื้นฐาน

เส้นทางการคมนาคมได้มาตรฐาน มีความสะดวก รวดเร็วและปลอดภัย พร้อมสาธารณูปโภค สาธารณูปการอย่างทั่วถึงและเพียงพอ ระบบประปาหมู่บ้านมีการก่อสร้าง และบำรุงรักษาอย่างทั่วถึงและเพียงพอ รวมทั้งมีแหล่งกักเก็บน้ำไว้ใช้ในหน้าแล้งอย่างเพียงพอ

### ด้านคนและสังคม

ประชาชนมีพื้นที่มีคุณภาพชีวิตที่ดีขึ้น และได้รับสวัสดิการขั้นพื้นฐานอย่างเป็นธรรมและทั่วถึง

### ด้านทรัพยากรธรรมชาติและสิ่งแวดล้อม

ประชาชนมีจิตสำนึกและมีส่วนร่วมในการบริหารจัดการทรัพยากรธรรมชาติและสิ่งแวดล้อม

### ด้านเศรษฐกิจ

ราษฎรมีอาชีพและรายได้ที่เพียงพอ

### ด้านการเมืองการปกครอง การบริหารจัดการองค์กร

ประชาชนมีจิตสำนึกที่ดี มีส่วนร่วมในการพัฒนาท้องถิ่น หน่วยงานมีการบริหารจัดการที่โปร่งใสและมีประสิทธิภาพ และเพิ่มการมีส่วนร่วมของทุกภาคีในการพัฒนา

## ๑ ตัวชี้วัด

### การพัฒนาด้านโครงสร้างพื้นฐาน

- จำนวนเส้นทางการคมนาคม สาธารณูปโภค สาธารณูปการที่ได้มาตรฐานเพิ่มขึ้น

### การพัฒนาด้านคนและสังคม

- ร้อยละของกลุ่มเป้าหมายที่ได้รับการคุ้มครองและเข้าถึงสวัสดิการของรัฐ
- ชุมชนมีความปลอดภัยจากยาเสพติดและอาชญากรรมที่ส่งผลกระทบต่อความปลอดภัยในชีวิตและทรัพย์สิน

### การพัฒนาด้านทรัพยากรธรรมชาติและสิ่งแวดล้อม

- จำนวนของหมู่บ้าน/ชุมชนที่มีการบริหารจัดการทรัพยากรธรรมชาติและสิ่งแวดล้อมได้อย่างมีประสิทธิภาพ

### การพัฒนาด้านเศรษฐกิจ

- จำนวนกิจกรรมที่ส่งเสริมให้ประชาชนมีอาชีพเสริม

### การพัฒนาด้านการเมืองการปกครอง การบริหารจัดการองค์กร

- ร้อยละของประชาชนที่มีส่วนร่วมในการพัฒนาท้องถิ่น

## ๑ คำเป้าหมาย

### การพัฒนาด้านโครงสร้างพื้นฐาน

- จำนวนถนน ความคงทนที่เพิ่มขึ้น
- จำนวนแหล่งน้ำ ประปา ท่อระบายน้ำที่เพิ่มขึ้น
- ทุกครัวเรือนมีไฟฟ้าใช้

### การพัฒนาด้านคนและสังคม

- จำนวนร้อยละของประชาชนที่เข้าร่วมโครงการ
- จำนวนร้อยละของกลุ่มเป้าหมายที่มีสุขภาพ พลานามัยที่สมบูรณ์แข็งแรง
- ร้อยละของกลุ่มเป้าหมายที่เข้าถึงสวัสดิการชุมชน

### การพัฒนาด้านทรัพยากรธรรมชาติและสิ่งแวดล้อม

- จำนวนหมู่บ้านที่มีการอนุรักษ์ทรัพยากรธรรมชาติและสิ่งแวดล้อม
- จำนวนหมู่บ้านที่มีการบริหารจัดการขยะมูลฝอยอย่างครบวงจร

### การพัฒนาด้านเศรษฐกิจ

- จำนวนกิจกรรม/โครงการที่ส่งเสริมหรือพัฒนาสร้างความเข้มแข็งให้กับกลุ่มอาชีพ
- จำนวนกลุ่มอาชีพที่ได้ส่งเสริม/สนับสนุน

### การพัฒนาด้านการเมืองการปกครอง การบริหารจัดการองค์กร

- ร้อยละของประชาชนที่มีส่วนร่วมในการพัฒนาท้องถิ่น
- ร้อยละของโครงการ/กิจกรรมที่ส่งเสริมพัฒนาศักยภาพของบุคลากร

## ๑ กลยุทธ์

### การพัฒนาด้านโครงสร้างพื้นฐาน

- ๑.๑ ก่อสร้าง ปรับปรุง ซ่อมแซมเส้นทางคมนาคมให้ทั่วถึงทั้งตำบล
- ๑.๒ ปรับปรุง ซ่อมแซม ก่อสร้าง ขยายเขตระบบประปาให้ทั่วถึง
- ๑.๓ ขยายเขตไฟฟ้าให้ครบทุกครัวเรือน และติดตั้งไฟฟ้าสาธารณะภายในตำบล

### การพัฒนาด้านคนและสังคม

- ๒.๑ พัฒนาการศึกษ คุณธรรม วัฒนธรรม ประเพณี และภูมิปัญญาท้องถิ่น
- ๒.๒ ส่งเสริมสุขภาพพลานามัย ความปลอดภัยในชีวิตและทรัพย์สิน บรรเทาความ

เดือดร้อน

- ๒.๓ ส่งเสริมสวัสดิการสังคม

### การพัฒนาด้านทรัพยากรธรรมชาติและสิ่งแวดล้อม

- ๓.๑ ดูแล ปรับปรุง บำรุงรักษาแหล่งน้ำ ป่าไม้
- ๓.๒ ปรับปรุงทัศนียภาพ จัดการขยะมูลฝอย

### การพัฒนาด้านเศรษฐกิจ

- ๔.๑ สร้างความเข้มแข็งให้กับกลุ่มอาชีพ
- ๔.๒ ส่งเสริม พัฒนาอาชีพเกษตรกรรม สร้างงานในชุมชน ลดรายจ่าย

### การพัฒนาด้านการเมืองการปกครอง การบริหารจัดการองค์กร

๕.๑ เสริมสร้างวัฒนธรรมประชาธิปไตย ส่งเสริมการมีส่วนร่วมของประชาชน

๕.๒ พัฒนาบุคลากร อาคารสถานที่ เครื่องมืออุปกรณ์

### ๑ จุดยืนทางยุทธศาสตร์ (Positioning) ขององค์การบริหารส่วนตำบลควนหนองควัว

ตำบลควนหนองควัวมีพื้นที่โดยรวมประมาณ ๑๙.๑๕๒ ตารางกิโลเมตร หรือประมาณ ๑๑,๙๗๐ ไร่ มีสภาพเหมาะสมสำหรับการเกษตรกรรม พื้นดินมีความอุดมสมบูรณ์ มีฝนตกชุก ประชากรส่วนใหญ่มีอาชีพเกษตรกรรม เช่น ทำนา ทำสวนยางพารา ปลูกปาล์ม น้ำมัน ฯลฯ การดำเนินงานต่าง ๆ ขององค์การบริหารส่วนตำบลควนหนองควัว จึงเน้นไปที่การสร้างระบบโครงสร้างพื้นฐาน ให้มีความพร้อมรับกับทิศทางการเจริญเติบโตของชุมชน และในขณะเดียวกันก็ให้ความสำคัญกับการพัฒนาคนควบคู่กันไปด้วย โดยได้กำหนดจุดยืนทางยุทธศาสตร์ ดังนี้

“มุ่งเน้นสาธารณูปโภคพื้นฐาน สืบสานขนบธรรมเนียมประเพณี อนุรักษ์วิถีแห่งภูมิปัญญา บำรุงรักษาทรัพยากรธรรมชาติและสิ่งแวดล้อม เตรียมพร้อมด้านการศึกษารักษาป้องกันปัญหาอาชญากรรม ส่งเสริมปรัชญาเศรษฐกิจพอเพียง”

### ๑ ความเชื่อมโยงของยุทธศาสตร์ในภาพรวม



#### ๑. ยุทธศาสตร์การพัฒนาด้านโครงสร้างพื้นฐาน

- \* พันธกิจ :
  - \* พัฒนาเส้นทางคมนาคมภายในพื้นที่ให้ได้มาตรฐาน สะดวก ปลอดภัยอย่างทั่วถึง
  - \* พัฒนาระบบสาธารณูปโภคและระบบสาธารณูปการขั้นพื้นฐานให้มีประสิทธิภาพอย่างทั่วถึงทุกพื้นที่
- \* เป้าประสงค์ : เส้นทางคมนาคมได้มาตรฐาน มีความสะดวก รวดเร็วและปลอดภัย พร้อมสาธารณูปโภค สาธารณูปการอย่างทั่วถึงและเพียงพอ ระบบประปาหมู่บ้านมีการก่อสร้าง และบำรุงรักษาอย่างทั่วถึงและเพียงพอ รวมทั้งมีแหล่งกักเก็บน้ำไว้ในหน้าแล้งอย่างเพียงพอ

#### ตัวชี้วัดระดับเป้าประสงค์

- จำนวนเส้นทางคมนาคม สาธารณูปโภค สาธารณูปการที่ได้มาตรฐานเพิ่มขึ้น

#### \* กลยุทธ์/แนวทางการพัฒนา และตัวชี้วัดระดับกลยุทธ์

กลยุทธ์ / แนวทางการพัฒนา	ตัวชี้วัดระดับกลยุทธ์
๑.๑ ก่อสร้าง ปรับปรุง ซ่อมแซมเส้นทางคมนาคมให้ทั่วถึงทั้งตำบล	จำนวนถนน ความคงทนที่เพิ่มขึ้น

๑.๒ ปรับปรุง ซ่อมแซม ก่อสร้าง ขยายเขตระบบประปาให้ทั่วถึง	จำนวนแหล่งน้ำ ประปา ท่อระบายน้ำที่เพิ่มขึ้น
๑.๓ ขยายเขตไฟฟ้าให้ครบทุกครัวเรือน และติดตั้งไฟฟ้าสาธารณะภายในตำบล	ทุกครัวเรือนมีไฟฟ้าใช้

\* หน่วยงานรับผิดชอบหลัก : กองช่าง

\* ความเชื่อมโยง

๑. ยุทธศาสตร์ชาติ ๒๐ ปี : ยุทธศาสตร์ที่ ๒ ด้านการสร้างความสามารถในการแข่งขัน

๒. แผนพัฒนาเศรษฐกิจและสังคมแห่งชาติ ฉบับที่ ๑๒ : ยุทธศาสตร์ที่ ๗ ด้านการพัฒนาโครงสร้างพื้นฐานและระบบโลจิสติกส์

๓. ยุทธศาสตร์การพัฒนาภาคใต้ : ยุทธศาสตร์ที่ ๔ พัฒนาโครงสร้างพื้นฐานสนับสนุนการท่องเที่ยว การพัฒนาเขตอุตสาหกรรมและการเชื่อมโยงการค้าโลก

๔. ยุทธศาสตร์กลุ่มจังหวัดภาคใต้ฝั่งอ่าวไทย : ยุทธศาสตร์ที่ ๔ พัฒนาระบบโครงสร้างพื้นฐานการขนส่งและโลจิสติกส์ เพื่อรองรับการพัฒนาของกลุ่มจังหวัด

๕. ยุทธศาสตร์จังหวัด : ยุทธศาสตร์ที่ ๒ การพัฒนาการท่องเที่ยวบนพื้นฐานธรรมะ ธรรมชาติและศิลปวัฒนธรรม

๖. ยุทธศาสตร์การพัฒนาขององค์กรปกครองส่วนท้องถิ่นในเขตจังหวัด : ยุทธศาสตร์ที่ ๔ การพัฒนาโครงสร้างพื้นฐาน

๒. ยุทธศาสตร์การพัฒนาด้านคนและสังคม

\* พันธกิจ :

- \* พัฒนาทรัพยากรมนุษย์และองค์กรภาคประชาสังคมให้มีศักยภาพเพื่อรองรับการพัฒนาในทุกด้าน
- \* พัฒนาคุณภาพการศึกษาทั้งในระบบและนอกระบบ สร้างกระบวนการเรียนรู้คู่คุณธรรม จริยธรรม
- \* ส่งเสริม ทำนุบำรุงและรักษา ศิลปวัฒนธรรม ขนบธรรมเนียม จารีตประเพณี และภูมิปัญญาท้องถิ่น

\* เป้าประสงค์ : ประชาชนมีพื้นที่มีคุณภาพชีวิตที่ดีขึ้น และได้รับสวัสดิการขั้นพื้นฐานอย่างเป็นธรรมและทั่วถึง

### ตัวชี้วัดระดับเป้าประสงค์

- ร้อยละของกลุ่มเป้าหมายที่ได้รับการคุ้มครองและเข้าถึงสวัสดิการของรัฐ
- ชุมชนมีความปลอดภัยจากยาเสพติดและอาชญากรรมที่ส่งผลกระทบต่อความปลอดภัยในชีวิตและทรัพย์สิน

### \* กลยุทธ์/แนวทางการพัฒนา และตัวชี้วัดระดับกลยุทธ์

กลยุทธ์ / แนวทางการพัฒนา	ตัวชี้วัดระดับกลยุทธ์
๒.๑ พัฒนาการศึกษาคูณธรรม วัฒนธรรม ประเพณี และภูมิปัญญาท้องถิ่น	จำนวนร้อยละของประชาชนที่เข้าร่วมโครงการ
๒.๒ ส่งเสริมสุขภาพพลานามัย ความปลอดภัยในชีวิตและทรัพย์สิน บรรเทาความเดือดร้อน	จำนวนร้อยละของกลุ่มเป้าหมายที่มีสุขภาพพลานามัยที่สมบูรณ์แข็งแรง
๒.๓ ส่งเสริมสวัสดิการสังคม	ร้อยละของกลุ่มเป้าหมายที่เข้าถึงสวัสดิการชุมชน

\* หน่วยงานรับผิดชอบหลัก : สำนักปลัด

### \* ความเชื่อมโยง

๑. ยุทธศาสตร์ชาติ ๒๐ ปี : ยุทธศาสตร์ที่ ๓ ด้านการพัฒนาและเสริมสร้างศักยภาพคนและยุทธศาสตร์ที่ ๔ ด้านการสร้างโอกาสความเสมอภาคและเท่าเทียมกันทางสังคม

๒. แผนพัฒนาเศรษฐกิจและสังคมแห่งชาติ ฉบับที่ ๑๒ : ยุทธศาสตร์ที่ ๑ การเสริมสร้างและพัฒนาศักยภาพทุนมนุษย์ และยุทธศาสตร์ที่ ๒ การสร้างความเป็นธรรม ลดความเหลื่อมล้ำในสังคม

๓. ยุทธศาสตร์จังหวัด : ยุทธศาสตร์ที่ ๔ การพัฒนาคน ชุมชนและสังคมให้น่าอยู่เข้มแข็งมั่นคงตามปรัชญาเศรษฐกิจพอเพียง

๔. ยุทธศาสตร์การพัฒนาขององค์กรปกครองส่วนท้องถิ่นในเขตจังหวัด : ยุทธศาสตร์ที่ ๓ การพัฒนาสังคมและคุณภาพชีวิต

๓. ยุทธศาสตร์การพัฒนาด้านทรัพยากรธรรมชาติและสิ่งแวดล้อม

- \* พันธกิจ :
- \* ฟื้นฟูพื้นที่ป่าและระบบนิเวศให้เกิดความอุดมสมบูรณ์
  - \* ส่งเสริมให้ชุมชน หมู่บ้านมีส่วนร่วมในการบริหารจัดการขยะมูลฝอยในชุมชน และควบคุมกิจกรรมที่ส่งผลกระทบต่อคุณภาพชีวิต

\* เป้าประสงค์ : ประชาชนมีจิตสำนึกและมีส่วนร่วมในการบริหารจัดการทรัพยากรธรรมชาติและ

## สิ่งแวดล้อม

## ตัวชี้วัดระดับเป้าประสงค์

- จำนวนของหมู่บ้าน/ชุมชนที่มีการบริหารจัดการทรัพยากรธรรมชาติและสิ่งแวดล้อมได้อย่างมีประสิทธิภาพ

## \* กลยุทธ์/แนวทางการพัฒนา และตัวชี้วัดระดับกลยุทธ์

กลยุทธ์ / แนวทางการพัฒนา	ตัวชี้วัดระดับกลยุทธ์
๓.๑ ดูแล ปรับปรุง บำรุงรักษาแหล่งน้ำ ป่าไม้	จำนวนหมู่บ้านที่มีการอนุรักษ์ทรัพยากรธรรมชาติและสิ่งแวดล้อม
๓.๒ ปรับปรุงทัศนียภาพ จัดการขยะมูลฝอย	จำนวนหมู่บ้านที่มีการบริหารจัดการขยะมูลฝอยอย่างครบวงจร

## \* หน่วยงานรับผิดชอบหลัก : สำนักปลัด

## \* ความเชื่อมโยง

๑. ยุทธศาสตร์ชาติ ๒๐ ปี : ยุทธศาสตร์ที่ ๕ ด้านการสร้างการเติบโตบนคุณภาพชีวิตที่เป็นมิตรกับสิ่งแวดล้อม

๒. แผนพัฒนาเศรษฐกิจและสังคมแห่งชาติ ฉบับที่ ๑๒ : ยุทธศาสตร์ที่ ๔ ด้านการเติบโตที่เป็นมิตรกับสิ่งแวดล้อมเพื่อการพัฒนาอย่างยั่งยืน

๓. ยุทธศาสตร์การพัฒนาภาคใต้ : ยุทธศาสตร์ที่ ๕ อนุรักษ์ ฟื้นฟูและบริหารจัดการทรัพยากรธรรมชาติและสิ่งแวดล้อมอย่างเป็นระบบเพื่อเป็นฐานการพัฒนาที่ยั่งยืน

๔. ยุทธศาสตร์กลุ่มจังหวัดภาคใต้ฝั่งอ่าวไทย : ยุทธศาสตร์ที่ ๕ การพัฒนาสู่การเป็นเมืองสีเขียวและสังคมคุณภาพ

๕. ยุทธศาสตร์จังหวัด : ยุทธศาสตร์ที่ ๓ การบริหารจัดการทรัพยากรธรรมชาติและสิ่งแวดล้อมอย่างยั่งยืน

๖. ยุทธศาสตร์การพัฒนาขององค์กรปกครองส่วนท้องถิ่นในเขตจังหวัด : ยุทธศาสตร์ที่ ๒ การพัฒนาทรัพยากรธรรมชาติและสิ่งแวดล้อมและพลังงาน

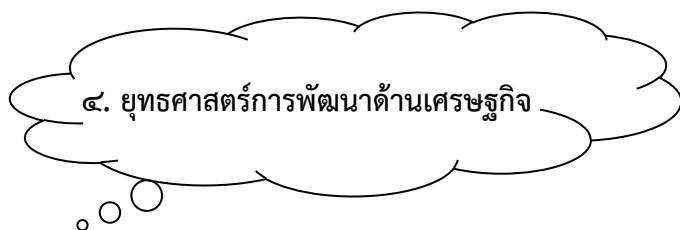

- \* พันธกิจ :
- \* ส่งเสริมและสนับสนุนการประกอบอาชีพของราษฎร
  - \* พัฒนาอาชีพที่สอดคล้องกับบริบทของชุมชน และความต้องการของตลาด

\* เป้าประสงค์ : ราษฎรมีอาชีพและรายได้ที่เพียงพอ

### ตัวชี้วัดระดับเป้าประสงค์

- จำนวนกิจกรรมที่ส่งเสริมให้ประชาชนมีอาชีพเสริม

\* กลยุทธ์/แนวทางการพัฒนา และตัวชี้วัดระดับกลยุทธ์

กลยุทธ์ / แนวทางการพัฒนา	ตัวชี้วัดระดับกลยุทธ์
๔.๑ สร้างความเข้มแข็งให้กับกลุ่มอาชีพ	จำนวนกิจกรรม/โครงการที่ส่งเสริมหรือพัฒนาสร้างความเข้มแข็งให้กับกลุ่มอาชีพ
๔.๒ ส่งเสริม พัฒนาอาชีพเกษตรกรรม สร้างงานในชุมชนลดรายจ่าย	จำนวนกลุ่มอาชีพที่ได้ส่งเสริม/สนับสนุน

\* หน่วยงานรับผิดชอบหลัก : สำนักปลัด

\* ความเชื่อมโยง

๑. ยุทธศาสตร์ชาติ ๒๐ ปี : ยุทธศาสตร์ที่ ๒ ด้านการสร้างความสามารถในการแข่งขัน

๒. แผนพัฒนาเศรษฐกิจและสังคมแห่งชาติ ฉบับที่ ๑๒ : ยุทธศาสตร์ที่ ๓ การสร้างความเข้มแข็งทางเศรษฐกิจและแข่งขันได้อย่างยั่งยืน

๓. ยุทธศาสตร์การพัฒนาภาคใต้ : ยุทธศาสตร์ที่ ๒ พัฒนาอุตสาหกรรมการแปรรูปยางพาราและปาล์มน้ำมันแห่งใหม่ของประเทศ และยุทธศาสตร์ที่ ๓ พัฒนาการผลิตสินค้าเกษตรหลักของภาคและสร้างความเข้มแข็ง สถาบันเกษตรกร

๔. ยุทธศาสตร์กลุ่มจังหวัดภาคใต้ฝั่งอ่าวไทย : ยุทธศาสตร์ที่ ๑ พัฒนาการผลิต แปรรูปและการบริหารจัดการ พืชเศรษฐกิจหลัก (ปาล์มน้ำมัน ยางพารา ไม้ผล)

๕. ยุทธศาสตร์จังหวัด : ยุทธศาสตร์ที่ ๑ การบริหารจัดการเกษตรและอุตสาหกรรมสู่มาตรฐานครบวงจรและเป็นมิตรกับสิ่งแวดล้อม

๖. ยุทธศาสตร์การพัฒนาขององค์กรปกครองส่วนท้องถิ่นในเขตจังหวัด : ยุทธศาสตร์ที่ ๑ การพัฒนาเศรษฐกิจ

๕. ยุทธศาสตร์การพัฒนาด้านการเมืองการปกครอง การบริหารจัดการองค์กร

\* พันธกิจ : \* พัฒนาศักยภาพบุคลากรขององค์กรอย่างสม่ำเสมอและต่อเนื่อง เพื่อเสริมสร้างประสิทธิภาพในการปฏิบัติราชการ

- \* รมรณรงค์สร้างกระบวนการเรียนรู้ ปลุกจิตสำนึก ค่านิยมตามหลักการปกครองระบอบประชาธิปไตยอันมีพระมหากษัตริย์ทรงเป็นประมุข เสริมสร้างวัฒนธรรมการเมืองแบบประชาธิปไตยและจิตสำนึกธรรมาภิบาลให้แก่เยาวชน ประชาชนทุกระดับ ทุกภาคส่วน

\* **เป้าประสงค์ :** ประชาชนมีจิตสำนึกที่ดี มีส่วนร่วมในการพัฒนาท้องถิ่น หน่วยงานมีการบริหารจัดการที่โปร่งใสและมีประสิทธิภาพ และเพิ่มการมีส่วนร่วมของทุกภาคีในการพัฒนา

#### ตัวชี้วัดระดับเป้าประสงค์

- ร้อยละของประชาชนที่มีส่วนร่วมในการพัฒนาท้องถิ่น

\* กลยุทธ์/แนวทางการพัฒนา และตัวชี้วัดระดับกลยุทธ์

กลยุทธ์ / แนวทางการพัฒนา	ตัวชี้วัดระดับกลยุทธ์
๕.๑ เสริมสร้างวัฒนธรรมประชาธิปไตย ส่งเสริมการมีส่วนร่วมของประชาชน	ร้อยละของประชาชนที่มีส่วนร่วมในการพัฒนาท้องถิ่น
๕.๒ พัฒนาบุคลากร อาคารสถานที่ เครื่องมืออุปกรณ์	ร้อยละของโครงการ/กิจกรรมที่ส่งเสริมพัฒนาศักยภาพของบุคลากร

\* หน่วยงานรับผิดชอบหลัก : สำนักปลัด

\* ความเชื่อมโยง

๑. ยุทธศาสตร์ชาติ ๒๐ ปี : ยุทธศาสตร์ที่ ๖ ด้านการปรับสมดุลและพัฒนาระบบการบริหารจัดการภาครัฐ

๒. แผนพัฒนาเศรษฐกิจและสังคมแห่งชาติ ฉบับที่ ๑๒ : ยุทธศาสตร์ที่ ๖ ด้านการเพิ่มประสิทธิภาพและธรรมาภิบาลในภาครัฐ

๓. ยุทธศาสตร์จังหวัด : ยุทธศาสตร์ที่ ๔ การพัฒนาคนชุมชนและสังคมให้น่าอยู่เข้มแข็งมั่นคงตามปรัชญาเศรษฐกิจพอเพียง

๔. ยุทธศาสตร์การพัฒนาขององค์กรปกครองส่วนท้องถิ่นในเขตจังหวัด : ยุทธศาสตร์ที่ ๕ การพัฒนาการบริหารจัดการองค์กรภายใต้ระบบธรรมาภิบาล

### ๓. การวิเคราะห์เพื่อพัฒนาท้องถิ่น

- ๑ การวิเคราะห์กรอบการจัดทำยุทธศาสตร์ขององค์กรปกครองส่วนท้องถิ่น



(ใช้การวิเคราะห์ SWOT Analysis/Demand (Demand Analysis)/Global Demand และ Trend ปัจจัยและสถานการณ์การเปลี่ยนแปลงที่มีผลต่อการพัฒนา อย่างน้อยต้องประกอบด้วย การวิเคราะห์ ศักยภาพด้านเศรษฐกิจ ด้านสังคม ด้านทรัพยากรธรรมชาติและสิ่งแวดล้อม

### ผลการวิเคราะห์ปัญหาและความต้องการของประชาชนในท้องถิ่นตามประเด็นการพัฒนา ท้องถิ่น

การพัฒนาขององค์การบริหารส่วนตำบลควนหนองคว่ำในช่วงระยะเวลาที่ผ่านมา ยังมีปัจจัยและสถานการณ์ต่าง ๆ ซึ่งเป็นอุปสรรคในการแก้ไขปัญหาและตอบสนองความต้องการของประชาชน ที่จะต้องปรับปรุงและแก้ไข โดยแยกตามประเด็นการพัฒนา คือ

## ๑. การพัฒนาด้านโครงสร้างพื้นฐาน

### ขอบข่ายและปริมาณของปัญหาและความต้องการของประชาชน

- ปัญหาความต้องการของประชาชนมีมากเกินไปเกินงบประมาณขององค์กรที่จะตอบสนองความต้องการทั้งหมดได้
- ปัญหาความต้องการถนนที่ได้มาตรฐานซึ่งยังมีไม่ถึงทุกพื้นที่ และถนนบางสายชำรุดเนื่องมาจากสภาพการใช้งานที่ยาวนาน และไม่มี ความเหมาะสมกับสภาพภูมิประเทศและสภาพอากาศ
- ปัญหาเรื่องครุระบายน้ำเนื่องจากสภาพพื้นที่ก่อให้เกิดการกัดเซาะถนนทำให้ถนนชำรุดในช่วงฤดูฝน
- ปัญหาการขยายเขตการให้บริการไฟฟ้ายังไม่ครอบคลุมทุกพื้นที่ เนื่องจากสภาพบ้านเรือนที่อยู่อาศัยกระจายและมีปัญหาเรื่องของถนนที่เป็นทางเข้าออก ตลอดจนงบประมาณของทางองค์การบริหารส่วนตำบลควรมีไม่เพียงพอ รวมถึงเรื่องของไฟส่องสว่างในพื้นที่ชุมชนด้วย
- ปัญหาการดำเนินงานด้านการสาธารณสุข ภูมิทัศน์ ด้านบริการน้ำประปา ซึ่งยังไม่สามารถดำเนินการได้ร้อยเปอร์เซ็นต์ แม้จะเป็นความต้องการของประชาชนส่วนใหญ่ในพื้นที่ เนื่องจากข้อจำกัดด้านงบประมาณที่ไม่เพียงพอ แม้ขณะนี้ทางองค์การบริหารส่วนตำบลควรมีแผนที่จะพยายามดำเนินงานด้านการประปาให้ได้มากที่สุดก็ตาม เพราะได้ตระหนักถึงปัญหาการขาดแคลนน้ำทั้งเพื่อการอุปโภคและบริโภคในช่วงฤดูแล้งอย่างต่อเนื่องซึ่งส่วนหนึ่งเป็นผลมาจากสภาพพื้นที่ ทำให้ขาดแหล่งน้ำ
- ปัญหาการขยายเขตการให้บริการด้านโทรคมนาคมยังไม่เพียงพอกับความต้องการ ขาดคู่มือในการให้บริการ ซึ่งทางองค์การบริหารส่วนตำบลควรมีแผนที่จะดำเนินการเองได้

### พื้นที่เป้าหมาย/กลุ่มเป้าหมาย

- จัดลำดับความสำคัญและความต้องการของประชาชน/ชุมชน โดยเน้นการสนองตอบความต้องการของประชาชนเป็นสำคัญ ยึดหลักของการแก้ไขปัญหาความเดือดร้อน ตลอดจนความเป็นไปได้ของโครงการ ทั้งเชิงปริมาณและเชิงคุณภาพในแต่ละพื้นที่เป็นหลัก
- สำหรับโครงการที่เกินศักยภาพขององค์การบริหารส่วนตำบลควรมีแผนที่จะพิจารณาดำเนินการโดยประสานความร่วมมือและขอรับการสนับสนุนงบประมาณจากหน่วยงานที่เกี่ยวข้องและรับผิดชอบ เช่น ขอรับการสนับสนุนจากองค์การบริหารส่วนจังหวัดนครศรีธรรมราช เป็นต้น

### การคาดการณ์แนวโน้มในอนาคต

- สำหรับการพัฒนาด้านโครงสร้างพื้นฐานขององค์การบริหารส่วนตำบลควรมีแผนที่จะยังมีความจำเป็นต่อการพัฒนาเป็นอย่างยิ่ง ไม่ว่าจะเป็นเรื่องของถนน ระบบประปา ไฟฟ้า การโทรคมนาคม คาดว่าในอนาคตจะมีถนนที่ได้มาตรฐานครอบคลุมทุกพื้นที่ มีระบบประปาที่ให้บริการต่อชุมชนอย่างทั่วถึงได้มาตรฐาน และเพียงพอต่อความต้องการ ระบบไฟฟ้าและการโทรคมนาคมกระจายได้อย่างทั่วถึงเพียงพอต่อความต้องการของประชาชนทั้งตำบลควรมีแผนที่จะดำเนินการเองได้

## ๒. การพัฒนาด้านเศรษฐกิจ

### ขอบข่ายและปริมาณของปัญหาและความต้องการของประชาชน

- ประชาชนส่วนใหญ่ประกอบอาชีพด้านการเกษตร ซึ่งส่วนหนึ่งมีรายได้ไม่เพียงพอต่อการดำรงชีวิตอยู่อย่างมีคุณภาพ

- ประชาชนส่วนใหญ่ โดยเฉพาะเยาวชนยังขาดความรู้ และทักษะด้านการประกอบอาชีพ
- ประชาชนยังให้ความสำคัญกับการประกอบอาชีพเสริมเพิ่มรายได้น้อย
- การรวมกลุ่มอาชีพของชุมชนไม่มีความเข้มแข็ง ขาดความร่วมมือ ความสามัคคีและขาดการประสานความร่วมมือหรือการประสานงานในระบบเครือข่าย ทำให้การบริหารงานของกลุ่มไม่เป็นไปตามเป้าหมาย ไม่ประสบความสำเร็จเท่าที่ควร
- ประชาชนขาดแคลนเงินทุน และอุปกรณ์ในการประกอบอาชีพ และขาดการส่งเสริมสนับสนุนให้ความรู้ด้านการประกอบอาชีพจากหน่วยงานที่เกี่ยวข้องอย่างต่อเนื่อง
- ที่มาของรายได้หลักยังต้องอาศัยพึ่งพาหรือขึ้นอยู่กับสภาพภูมิอากาศที่เป็นไปตามธรรมชาติ ขาดการเตรียมพร้อมกับการเปลี่ยนแปลง เช่น กรณีฝนตกชุกระยะเวลาหนึ่งจะมีภาวะการขาดสภาพคล่องทางการเงินของคนในชุมชนโดยส่วนใหญ่

#### พื้นที่เป้าหมาย/กลุ่มเป้าหมาย

- ประชาชนผู้มีรายได้น้อย ไม่มีความรู้และทักษะในการประกอบอาชีพ กลุ่มผู้ว่างงาน เยาวชน และกลุ่มอาชีพต่างๆในพื้นที่ตำบลควนหนองควัว

#### การคาดการณ์แนวโน้มในอนาคต

- ประชาชนหันมาให้ความสำคัญกับการประกอบอาชีพเสริมเพื่อเพิ่มรายได้ให้เพียงพอต่อการดำรงชีวิตอย่างมีคุณภาพ ยึดหลักการดำเนินการตามแนวเศรษฐกิจพอเพียง สามารถใช้ทรัพยากรที่มีอยู่อย่างจำกัดให้เกิดประโยชน์อย่างสูงสุด มีการพัฒนาด้านฝีมือแรงงาน มีการรวมกลุ่มอาชีพที่เข้มแข็งสามารถดำเนินการได้อย่างมีประสิทธิภาพ มีความพร้อมต่อการปรับตัวรับกับการเปลี่ยนแปลงที่อาจเกิดขึ้นได้

#### ๓. การพัฒนาคนและสังคม

##### ขอบข่ายและปริมาณของปัญหาและความต้องการของประชาชน

- การให้ความสำคัญต่อการศึกษาค้นหาความรู้ของคนทุกระดับยังมีน้อยกว่าที่ควรจะเป็น โรงเรียนขาดแคลนงบประมาณ อุปกรณ์ทางการศึกษา ขาดบุคลากรที่มีความรู้โดยตรงด้านการศึกษา
- ประชาชนขาดความสนใจและการให้ความสำคัญต่อศาสนา ประเพณีและวัฒนธรรมท้องถิ่น โดยเฉพาะเยาวชนที่รับเอาวัฒนธรรมตะวันตกมาใช้ในชีวิตประจำวันมากขึ้น
- ประชาชน เด็ก และเยาวชนยังขาดความรู้ในการปฏิบัติตนให้ถูกสุขลักษณะ ขาดการส่งเสริมสนับสนุนด้านการศึกษาอย่างจริงจัง และสถานพยาบาลในพื้นที่ยังมีน้อยเพียง ๑ แห่ง บุคลากรไม่เพียงพอหรือเหมาะสมกับจำนวนประชาชนในพื้นที่
- ประชาชนส่วนใหญ่ขาดการตระหนักรู้ถึงความสำคัญของการอนุรักษ์ทรัพยากรธรรมชาติและสิ่งแวดล้อม ทั้งที่มีแหล่งน้ำทางธรรมชาติในพื้นที่

#### พื้นที่เป้าหมาย/กลุ่มเป้าหมาย

- ประชาชนทุกกลุ่ม ทุกชุมชนมุ่งให้มีการตระหนักถึงความสำคัญในการพัฒนาคน สังคม ทั้งจากการให้การศึกษา การฝึกอบรม และการสร้างจิตสำนึกสาธารณะและสุขอนามัย
- ปรับปรุงพื้นที่ทางธรรมชาติที่มีผลต่อระบบนิเวศวิทยาของพื้นที่ตำบลควนหนองควัว ให้ความอุดมสมบูรณ์ เหมาะกับการเป็นสถานที่พักผ่อนหย่อนใจ หรือเป็นสถานศึกษานอกห้องเรียนด้านธรรมชาติให้กับโรงเรียนในพื้นที่ตำบลควนหนองควัว

### การคาดการณ์แนวโน้มในอนาคต

- เด็ก เยาวชน และประชาชนในพื้นที่ตำบลควนหนองควัว และใกล้เคียงได้รับการบริการด้าน การศึกษามากกว่าภาคบังคับ มีบริการด้านสาธารณสุขที่ทั่วถึงมีประสิทธิภาพ มีสุขอนามัย ให้ความสำคัญ กับการเล่นกีฬาและการออกกำลังกาย เป็นชุมชนที่ปราศจากสิ่งเสพติดและอบายมุขทุกประเภท กลับมาให้ ความสำคัญและอนุรักษ์ศิลปะ วัฒนธรรมประเพณีอันดีงามของท้องถิ่น เห็นคุณค่าของการดำรงไว้ซึ่งความ เป็นไทย มีความภาคภูมิใจในความเป็นท้องถิ่นของตนเอง เกิดความรักสามัคคีของคนในชุมชน เกิดความ ร่วมมือในระบบเครือข่ายที่มีความเข้มแข็ง

### ๔. การพัฒนาด้านการเมืองและการบริหาร

#### ขอบข่ายและปริมาณของปัญหาและความต้องการของประชาชน

- ปัญหาการขาดความพร้อมของบุคลากร และอุปกรณ์เครื่องมืออุปกรณ์ที่ทันสมัยเพื่อใช้ในการ ปฏิบัติงานให้มีประสิทธิภาพ และเพียงพอต่อภาระหน้าที่และความรับผิดชอบขององค์การบริหารส่วนตำบล ที่เพิ่มมากขึ้น ซึ่งเป็นอุปสรรคในการปฏิบัติงานและการให้บริการประชาชน

- ปัญหาการขาดบุคลากรผู้ปฏิบัติหน้าที่ ทั้งที่ปริมาณงานมีเพิ่มมากขึ้น พร้อมทั้งบุคลากรยังต้องมีการพัฒนาเพิ่มศักยภาพในการปฏิบัติงาน ให้มีความรู้ความสามารถและความเข้าใจในการปฏิบัติงาน เพื่อให้ ทันต่อสภาพการณ์ที่มีการเปลี่ยนแปลงของสังคม และการปรับปรุงแก้ไข เพิ่มเติม ระเบียบ กฎหมาย ข้อบังคับ ข้อสั่งการต่างๆ ในการปฏิบัติงาน ที่เกิดขึ้นอยู่เสมอ

- ปัญหาประชาชนยังขาดความรู้ความเข้าใจในบทบาทหน้าที่ อำนาจและภารกิจขององค์การ บริหารส่วนตำบล และการเข้ามามีส่วนร่วมในการบริหารจัดการในการพัฒนาท้องถิ่นน้อย ส่วนหนึ่งสาเหตุ มาจากประชาคม กลุ่มองค์กรในชุมชนยังขาดความเข้มแข็ง

- ปัญหาข้อจำกัดของอาคารสถานที่เพื่อใช้ในการให้บริการประชาชนทั้งการมาติดต่อราชการหรือ เป็นแหล่งถ่ายทอดการเรียนรู้ร่วมกันยังไม่มีความพร้อม

- ปัญหาในการขาดความเข้าใจในสิทธิและหน้าที่ของประชาชน ชุมชนที่จะต้อง มี หรือถือปฏิบัติ ร่วมกันของคนในชุมชน เกี่ยวกับการปกครองหรือบทบาทหน้าที่ตามรัฐธรรมนูญภายใต้การปกครองใน ระบบประชาธิปไตยที่มีพระมหากษัตริย์ทรงเป็นประมุข

- ประชาชนทุกระดับในตำบล กลุ่มองค์กรต่างๆ ผู้นำชุมชนท้องถิ่น บุคลากรทางการศึกษาใน พื้นที่ และองค์กรเอกชนในพื้นที่

- บุคลากรของหน่วยงานผู้ปฏิบัติในองค์การบริหารส่วนตำบลควนหนองควัว และหน่วยงานอื่นที่ เกี่ยวข้อง

### การคาดการณ์แนวโน้มในอนาคต

- องค์การบริหารส่วนตำบลควนหนองควัวมีสถานที่ปฏิบัติงานที่เหมาะสมในการให้บริการต่อ ประชาชนในพื้นที่ทุกด้าน มีอุปกรณ์เครื่องมือเครื่องใช้ที่เหมาะสม มีประสิทธิภาพในการให้บริการ ประชาชนมีความเข้าใจในบทบาทหน้าที่ขององค์การบริหารส่วนตำบลเป็นอย่างดี รู้และเข้าใจใน เรื่องของ สิทธิและหน้าที่ของตนเองและของชุมชน รู้เท่าทันการเปลี่ยนแปลงและการพัฒนาในอนาคต ชุมชนมีการ เตรียมพร้อมรับกับสถานการณ์ต่าง ๆ ที่อาจเกิดขึ้นในอนาคต ชุมชนเกิดการรวมกลุ่ม มีส่วนร่วมในการ พัฒนาท้องถิ่นของตน และเกิดการสร้างชุมชนเข้มแข็งต่อไปในอนาคต

## ผลการวิเคราะห์ศักยภาพเพื่อประเมินสถานภาพการพัฒนาในปัจจุบันและโอกาสการพัฒนา ในอนาคตของท้องถิ่น ด้วยเทคนิค SWOT Analysis

ปัจจัยภายนอกขององค์การบริหารส่วนตำบลควนหนองควัว ซึ่งประกอบด้วย แผนพัฒนาเศรษฐกิจและสังคมแห่งชาติ ฉบับที่ ๑๐ และฉบับที่ ๑๑ นโยบายรัฐบาล นโยบายการพัฒนาจังหวัด นครศรีธรรมราช นโยบายอำเภอ ภาวะทางเศรษฐกิจ สังคม กฎหมาย การเมือง วัฒนธรรม เทคโนโลยี และโลกาภิวัตน์ กรณีส่งผลกระทบต่อด้านบวก แสดงว่าเป็นโอกาสขององค์การบริหารส่วนตำบลควนหนองควัวในการดำเนินการด้านต่างๆ ให้บรรลุจุดหมายของการพัฒนา ในทางกลับกัน กรณีส่งผลกระทบต่อเชิงลบ จึงเป็นอุปสรรคต่อการดำเนินงานหรือจุดหมายของการพัฒนาที่องค์การบริหารส่วนตำบลควนหนองควัวต้องการบรรลุผลสำเร็จที่ตั้งไว้ด้วยเช่นกัน

ปัจจัยภายในขององค์การบริหารส่วนตำบลควนหนองควัว ซึ่งประกอบไปด้วย นโยบายของคณะผู้บริหารโครงสร้างองค์กร บุคลากร ทรัพยากรในองค์กร ศักยภาพของประชาชนในพื้นที่ ศักยภาพของชุมชน และของบุคลากรผู้ปฏิบัติงาน หน่วยงานที่เกี่ยวข้อง งบประมาณหรือสถานะทางการเงินขององค์การบริหารส่วนตำบลควนหนองควัว ทรัพยากรธรรมชาติในพื้นที่ และวัฒนธรรมภายในขององค์การบริหารส่วนตำบลควนหนองควัว ซึ่งเป็นองค์ประกอบสำคัญในการกำหนดความสำเร็จในการบริหารงานขององค์การบริหารส่วนตำบลควนหนองควัว ปัจจัยภายในขององค์การบริหารส่วนตำบลควนหนองควัว ตามที่กล่าวมาแล้วข้างต้น จะบ่งบอกถึงจุดแข็งและจุดอ่อนขององค์การบริหารส่วนตำบลควนหนองควัว ในการนำไปสู่ผลสำเร็จตามเป้าหมายที่ได้กำหนดไว้หรือไม่

### ๑ การประเมินสถานการณ์สภาพแวดล้อมภายนอกที่เกี่ยวข้อง

#### การวิเคราะห์ปัจจัยภายนอก

##### โอกาส (Opportunity)

๑. รัฐธรรมนูญแห่งราชอาณาจักรไทย พุทธศักราช ๒๕๕๐ หมวด ๕ แนวนโยบายพื้นฐานแห่งรัฐ มาตรา ๗๔ กำหนดว่า รัฐต้องดำเนินการตามแนวนโยบายด้านการบริหารราชการแผ่นดิน โดยกระจายอำนาจให้แก่องค์กรปกครองส่วนท้องถิ่นพึ่งตนเองและตัดสินใจในกิจการของท้องถิ่นได้เอง ส่งเสริมให้องค์กรปกครองส่วนท้องถิ่นมีส่วนร่วมในการดำเนินการตามแนวนโยบายพื้นฐานแห่งรัฐ พัฒนาเศรษฐกิจของท้องถิ่น และระบบสาธารณสุขภาค และสาธารณสุขการ ตลอดจนโครงสร้างพื้นฐาน สาธารณสุขในท้องถิ่นให้ทั่วถึงและเท่าเทียมกันทั่วประเทศ รวมทั้งพัฒนาจังหวัดที่มีความพร้อมให้เป็นองค์กรปกครองส่วนท้องถิ่นขนาดใหญ่ โดยคำนึงถึงเจตนารมณ์ของประชาชนในจังหวัดนั้น

ในด้านการปกครองส่วนท้องถิ่น รัฐธรรมนูญแห่งราชอาณาจักรไทย พุทธศักราช ๒๕๕๐ ได้กำหนดไว้ในหมวด ๑๔ รวม ๑๐ มาตรา ตั้งแต่มาตรา ๒๘๑-๒๙๐ สรุปว่า รัฐจะต้องให้ความสำคัญแก่องค์กรปกครองส่วนท้องถิ่น ตามหลักการปกครองตนเองตามเจตนารมณ์ของประชาชนในท้องถิ่น และส่งเสริมให้องค์กรปกครองส่วนท้องถิ่นเป็นหน่วยงานหลักในการจัดทำบริการสาธารณะ และมีส่วนร่วมในการตัดสินใจแก้ไขปัญหาในพื้นที่ การกำกับดูแลองค์กรปกครองส่วนท้องถิ่นต้องทำเท่าที่จำเป็นและมีหลักเกณฑ์ วิธีการ และเงื่อนไขที่ชัดเจนสอดคล้องและเหมาะสมกับรูปแบบขององค์กรปกครองส่วนท้องถิ่น และในการกำกับดูแล ให้มีมาตรฐานกลางเพื่อเป็นแนวทางให้องค์กรปกครองส่วนท้องถิ่นเลือกไปปฏิบัติได้เอง โดยคำนึงถึงความเหมาะสมและความแตกต่างในระดับของการพัฒนา และประสิทธิภาพในการ

บริหารขององค์กรปกครองส่วนท้องถิ่นในแต่ละรูปแบบ โดยไม่กระทบต่อความสามารถในการตัดสินใจดำเนินงานตามความต้องการขององค์กรปกครองส่วนท้องถิ่น รวมทั้งจัดให้มีกลไกการตรวจสอบการดำเนินงานโดยประชาชนเป็นหลัก

๒. จังหวัดนครศรีธรรมราช เป็นจังหวัดที่มีความหลากหลายทั้งทางด้าน ทรัพยากรธรรมชาติ สิ่งแวดล้อม วัฒนธรรม สังคม อีกทั้งมีชนบทรอบล้อมประเพณีที่สืบทอดกันมาอย่างช้านาน ความแตกต่างของลักษณะดังที่กล่าวมาแล้ว เหมาะแก่การพัฒนาเป็นแหล่งเรียนรู้ และแหล่งท่องเที่ยวทั้งทางด้าน ธรรมชาติและวัฒนธรรม

๓. จังหวัดนครศรีธรรมราชมีความพร้อมในการพัฒนาด้านการคมนาคม และการขนส่ง ทั้งทาง อากาศ ทางทะเล และทางบก มีอาณาเขตที่ติดต่อกับหลายจังหวัดทั้งภาคใต้ตอนบน และภาคใต้ตอนล่าง มี ศักยภาพเพียงพอต่อการพัฒนาในหลายๆด้าน ที่สอดคล้องกับทิศทางการพัฒนาของประเทศในอนาคต

๔. ศักยภาพของบุคคลในพื้นที่จังหวัดนครศรีธรรมราช เป็นประชากรที่ค่อนข้างมีคุณภาพทั้ง ทางด้านการศึกษา และกระบวนการการเรียนรู้ การปรับตัวให้ทันกับการเปลี่ยนแปลง มีความสนใจใน กิจการงานบ้านงานเมือง มีต้นทุนทางสังคมที่สูงเมื่อเทียบกับจังหวัดอื่นๆในภาคใต้ด้วยกัน

๕. ความเข้มแข็งและความเป็นเอกลักษณ์ทางด้านการเมือง ที่เป็นที่สนใจของประชาชนทุกระดับ ทำให้การพัฒนาในด้านต่าง ๆ สามารถพัฒนาให้ควบคู่ไปกับการพัฒนาทางด้านการเมืองตามไปด้วย

### อุปสรรค (Threat)

๑. สถานการณ์ทางด้านการเมืองที่มีความไม่แน่นอน มีโอกาสเกิดการเปลี่ยนแปลงได้ตลอดเวลา

๒. กฎหมาย ระเบียบ ที่เกี่ยวข้องในการปฏิบัติงานไม่เอื้ออำนวยต่อการพัฒนาตามความต้องการ ของประชาชนในท้องถิ่น

๓. สภาวะทางด้านเศรษฐกิจโดยรวมที่มีแนวโน้มในทิศทางการเกิดภาวะเงินเฟ้อสูง ต้นทุนการผลิตมีแนวโน้มสูงขึ้นอย่างต่อเนื่อง สินค้าที่มีความจำเป็นต่อการดำเนินชีวิตมีราคาที่สูงขึ้น ส่งผลให้ค่าครองชีพสูงขึ้น ทำให้เกิดอัตราการเจริญเติบโตทางด้านเศรษฐกิจของประชาชนมีอัตราการเติบโตที่ลดลง ซึ่งไม่เอื้อ ต่อการพัฒนาด้านการค้า การลงทุน การท่องเที่ยว และการประกอบอาชีพของประชาชน

๔. การจัดสรรงบประมาณจากส่วนกลางที่เอื้ออำนวยต่อการพัฒนาด้านต่างๆ มิใช่เพียงพอ สืบเนื่องมาจากภาวะการเมือง และภาวะการณ์ทางเศรษฐกิจ ประกอบกับการวางแผนพัฒนาท้องถิ่น และถ่ายโอนภารกิจงาน โดยไม่คำนึงถึงศักยภาพของท้องถิ่น ทั้งด้านงบประมาณ บุคลากรเพื่อรองรับภารกิจ

๕. ขาดการประสานงานตามหลักการทำงานแบบบูรณาการระหว่างหน่วยงานต่าง ๆ ที่เกี่ยวข้อง เกื้อกูลกัน

● ความเชื่อมโยงยุทธศาสตร์การพัฒนาจังหวัดกับยุทธศาสตร์การพัฒนาขององค์กรปกครองส่วนท้องถิ่น

โครงสร้างความเชื่อมโยงยุทธศาสตร์การพัฒนาขององค์การบริหารส่วนตำบลควนหนองคว่ำ พ.ศ. ๒๕๖๖ - ๒๕๗๐

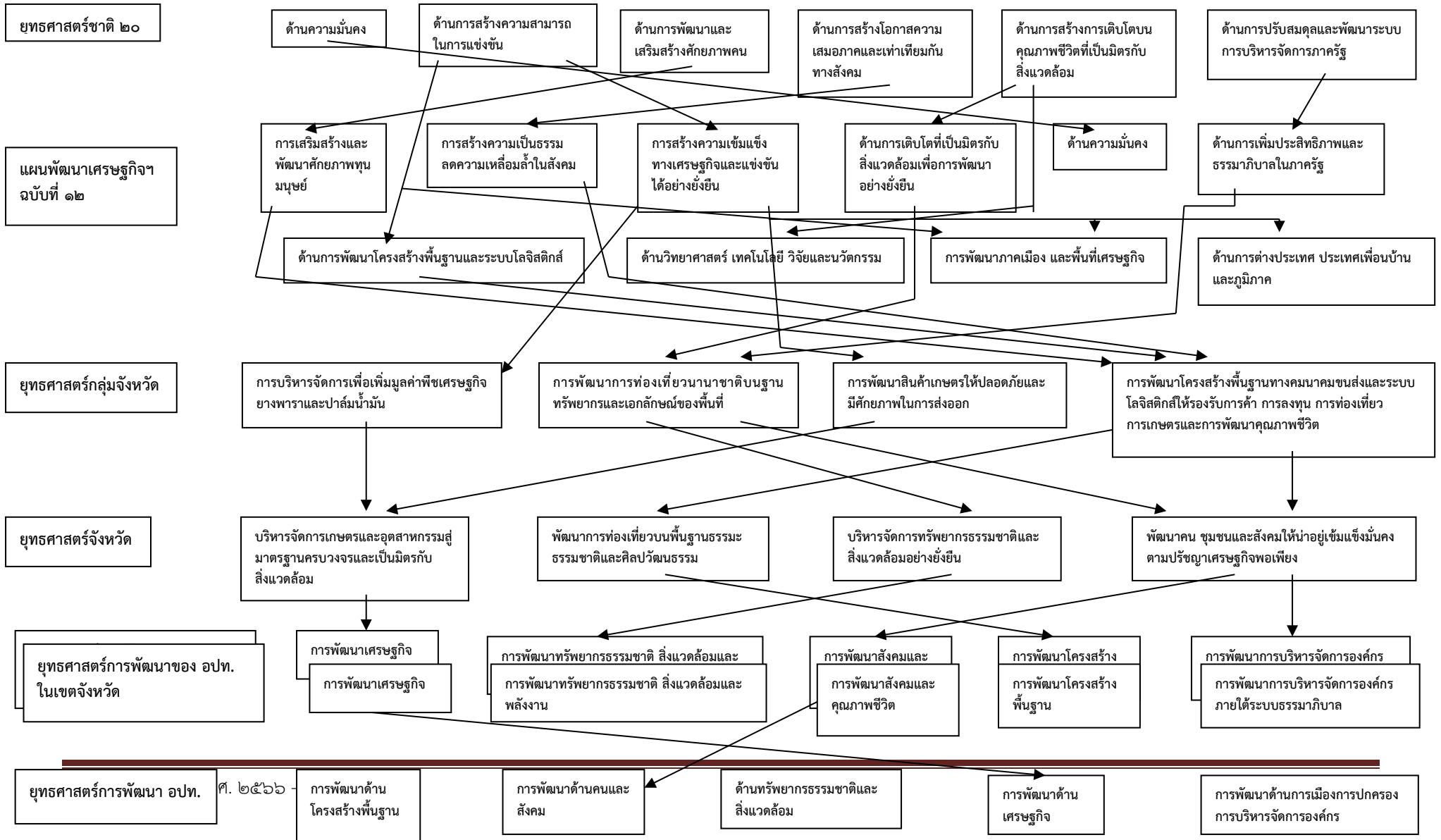

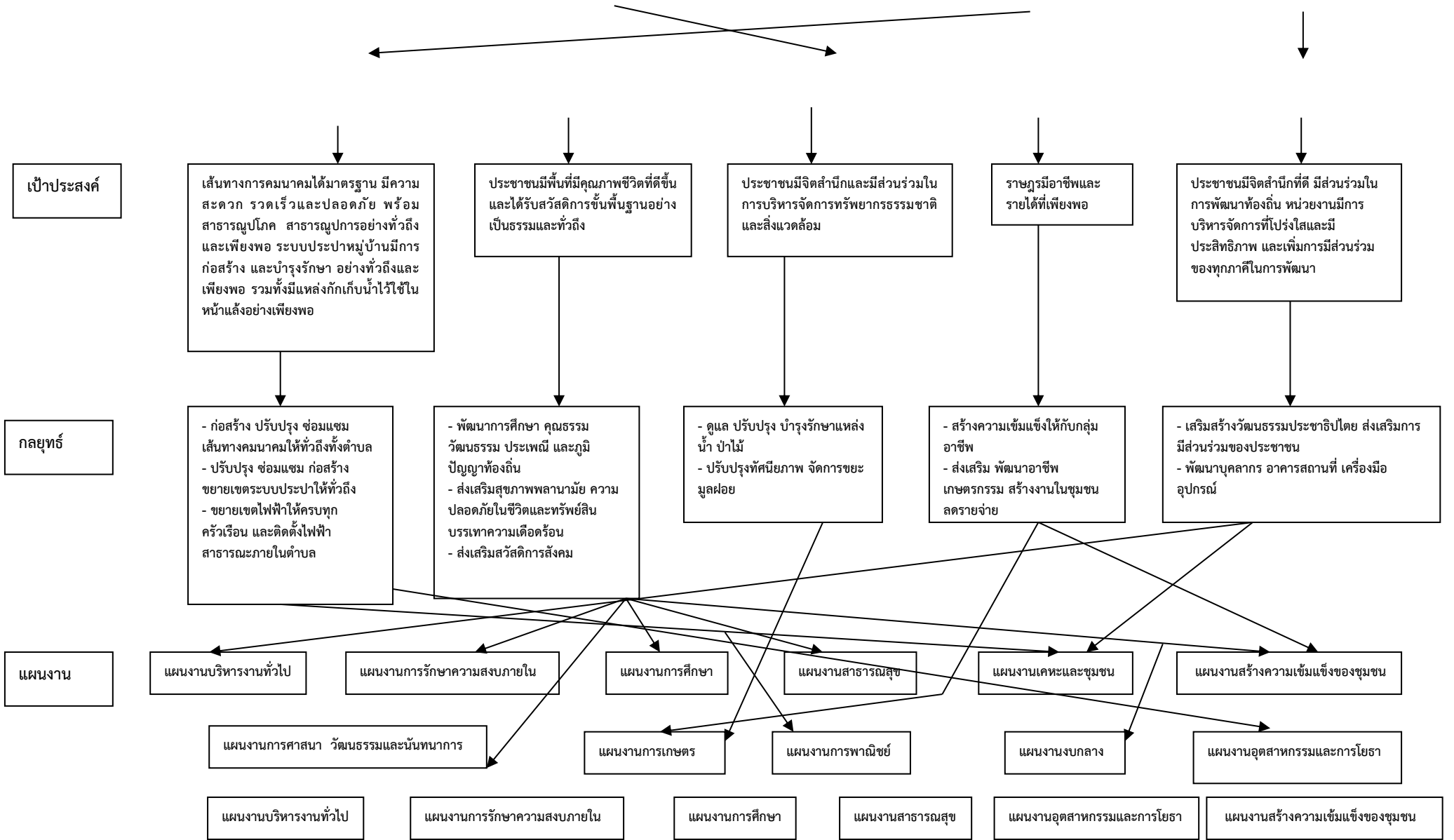



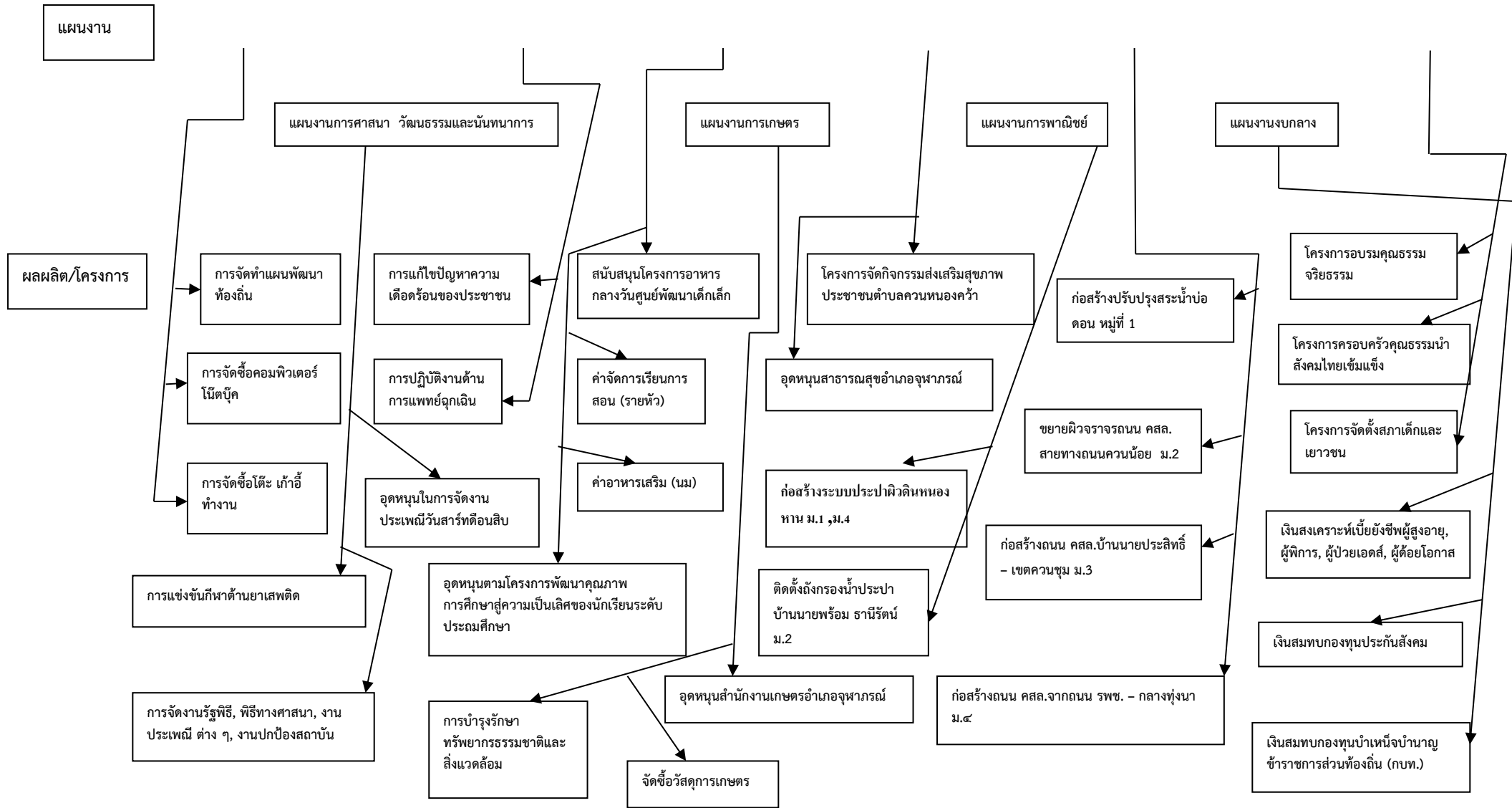

● แผนผังยุทธศาสตร์ (strategic map)

วิสัยทัศน์

“มุ่งเน้นสาธารณูปโภคพื้นฐาน สืบสานขนบธรรมเนียมประเพณี อนุรักษ์วิถีแห่งภูมิปัญญา บำรุงรักษา ทรัพยากรธรรมชาติและสิ่งแวดล้อม เตรียมพร้อมด้านการศึกษา ป้องกันปัญหาภัยเสพติด ส่งเสริมปรัชญาเศรษฐกิจพอเพียง”

ยุทธศาสตร์การพัฒนา อปท.

การพัฒนาด้านโครงสร้างพื้นฐาน

การพัฒนาด้านคนและสังคม

ด้านทรัพยากรธรรมชาติและสิ่งแวดล้อม

การพัฒนาด้านเศรษฐกิจ

การพัฒนาด้านการเมืองการปกครอง การบริหารจัดการองค์กร

เป้าประสงค์

เส้นทางการคมนาคมได้มาตรฐาน มีความสะดวก รวดเร็ว และปลอดภัย พร้อมสาธารณูปโภค สาธารณูปการอย่างทั่วถึงและเพียงพอ ระบบประปา หมู่บ้านมีการก่อสร้าง และบำรุงรักษา อย่างทั่วถึงและเพียงพอ รวมทั้งมีแหล่งกักเก็บน้ำไว้ใช้ในหน้าแล้งอย่างเพียงพอ

ประชาชนมีพื้นที่ที่มีคุณภาพชีวิตที่ดีขึ้น และได้รับสวัสดิการขั้นพื้นฐานอย่างเป็นธรรมและทั่วถึง

ประชาชนมีจิตสำนึกและมีส่วนร่วมในการบริหารจัดการทรัพยากรธรรมชาติและสิ่งแวดล้อม

ราษฎรมีอาชีพและรายได้ที่เพียงพอ

ประชาชนมีจิตสำนึกที่ดี มีส่วนร่วมในการพัฒนาท้องถิ่น หน่วยงานมีการบริหารจัดการที่โปร่งใสและมีประสิทธิภาพ และเพิ่มการมีส่วนร่วมของทุกภาคีในการพัฒนา

กลยุทธ์

- ก่อสร้าง ปรับปรุง ซ่อมแซม เส้นทางการคมนาคมให้ทั่วถึงทั้งตำบล  
- ปรับปรุง ซ่อมแซม ก่อสร้าง ขยายเขตระบบประปาให้ทั่วถึง  
- ขยายเขตไฟฟ้าให้ครบทุกครัวเรือน และติดตั้งไฟฟ้าสาธารณะภายในตำบล

- พัฒนาการศึกษ คุณธรรม วัฒนธรรม ประเพณี และภูมิปัญญาท้องถิ่น  
- ส่งเสริมสุขภาพพลานามัย ความปลอดภัยในชีวิตและทรัพย์สิน บรรเทาความเดือดร้อน  
- ส่งเสริมสวัสดิการสังคม

- ดูแล ปรับปรุง บำรุงรักษาแหล่งน้ำ ป่าไม้  
- ปรับปรุงทัศนียภาพ จัดการขยะมูลฝอย

- สร้างความเข้มแข็งให้กับกลุ่มอาชีพ  
- ส่งเสริม พัฒนาอาชีพ  
- สร้างความเข้มแข็งให้กับกลุ่มเกษตรกร สร้างงานในชุมชนลดรายจ่าย

- เสริมสร้างวัฒนธรรมประชาธิปไตย ส่งเสริมการมีส่วนร่วมของประชาชน  
- เสริมสร้างวัฒนธรรมประชาธิปไตย ส่งเสริมการมีส่วนร่วมของประชาชน  
- พัฒนาคูคลอง อากาศสถานที่ เครื่องมืออุปกรณ์

แผนพัฒนาท้องถิ่น (พ.ศ. ๒๕๖๖ – ๒๕๗๐)

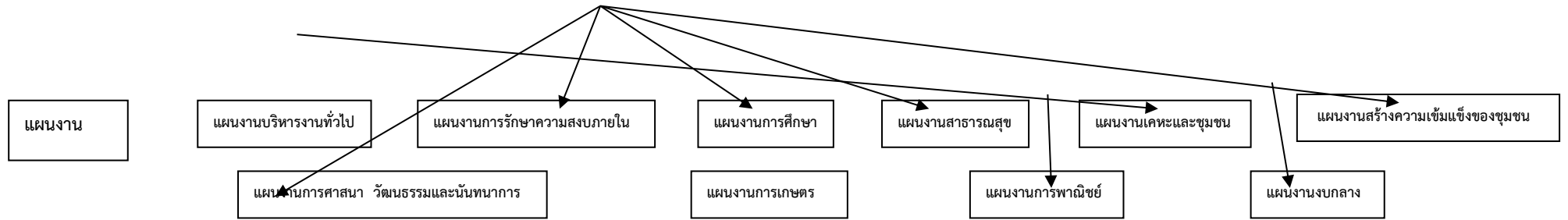

## ส่วนที่ ๓

### การนำแผนพัฒนาท้องถิ่นไปสู่การปฏิบัติ

#### ๑. ยุทธศาสตร์การพัฒนาและแผนงาน

ที่	ยุทธศาสตร์	ด้าน	แผนงาน	หน่วยงาน รับผิดชอบหลัก	หน่วยงาน สนับสนุน
๑.	การพัฒนาด้านโครงสร้างพื้นฐาน	ด้านบริการชุมชนและสังคม	แผนงานเคหะและชุมชน	กองช่าง	สำนักปลัด, กองคลัง
๒.	การพัฒนาด้านโครงสร้างพื้นฐาน	ด้านเศรษฐกิจ	แผนงานอุตสาหกรรมและการโยธา	กองช่าง	สำนักปลัด, กองคลัง
๓.	การพัฒนาด้านโครงสร้างพื้นฐาน	ด้านเศรษฐกิจ	แผนงานการพาณิชย์	กองช่าง	กองคลัง, กองช่าง
๔.	การพัฒนาด้านคนและสังคม	ด้านบริการชุมชนและสังคม	แผนงานการศึกษา	สำนักปลัด	กองคลัง, กองช่าง
๕.	การพัฒนาด้านคนและสังคม	ด้านบริการชุมชนและสังคม	แผนงานสาธารณสุข	สำนักปลัด	กองคลัง, กองช่าง
๖.	การพัฒนาด้านคนและสังคม	ด้านบริการชุมชนและสังคม	แผนงานสร้างความเข้มแข็งของชุมชน	สำนักปลัด	กองคลัง, กองช่าง
๗.	การพัฒนาด้านคนและสังคม	ด้านบริการชุมชนและสังคม	แผนงานการศาสนา วัฒนธรรมและนันทนาการ	สำนักปลัด	กองคลัง, กองช่าง
๘.	การพัฒนาด้านคนและสังคม	ด้านบริหารทั่วไป	แผนงานการรักษาความสงบภายใน	สำนักปลัด	กองคลัง, กองช่าง
๙.	การพัฒนาด้านคนและสังคม	ด้านการดำเนินงานอื่น	แผนงานงบกลาง	สำนักปลัด	กองคลัง, กองช่าง
๑๐.	การพัฒนาด้านทรัพยากรธรรมชาติและสิ่งแวดล้อม	ด้านเศรษฐกิจ	แผนงานการเกษตร	สำนักปลัด	กองคลัง, กองช่าง
๑๑.	การพัฒนาด้านเศรษฐกิจ	ด้านบริการชุมชนและสังคม	แผนงานสร้างความเข้มแข็งของชุมชน	สำนักปลัด	กองคลัง, กองช่าง
๑๒.	การพัฒนาด้านเศรษฐกิจ	ด้านการเศรษฐกิจ	แผนงานการเกษตร	สำนักปลัด	กองคลัง, กองช่าง

ที่	ยุทธศาสตร์	ด้าน	แผนงาน	หน่วยงาน รับผิดชอบหลัก	หน่วยงาน สนับสนุน
๑๓.	การพัฒนาด้าน การเมืองการปกครอง การบริหารจัดการ องค์กร	ด้านบริหารทั่วไป	แผนงานบริหารทั่วไป	สำนักปลัด	กองคลัง, กองช่าง
๑๔.	การพัฒนาด้าน การเมืองการปกครอง การบริหารจัดการ องค์กร	ด้านบริหารทั่วไป	แผนงานบริหารทั่วไป (คลัง)	กองคลัง	สำนักปลัด, กองช่าง
๑๕.	การพัฒนาด้าน การเมืองการปกครอง การบริหารจัดการ องค์กร	ด้านบริการชุมชนและ สังคม	แผนงานเคหะและ ชุมชน	กองช่าง	สำนักปลัด, กองคลัง

๒.บัญชีโครงการพัฒนาท้องถิ่น

บัญชีสรุปโครงการพัฒนา  
แผนพัฒนาท้องถิ่น (พ.ศ. ๒๕๖๖ - ๒๕๗๐)  
(ชื่อ อปท.) องค์การบริหารส่วนตำบลควนหนองควัว

ยุทธศาสตร์	ปี ๒๕๖๖		ปี ๒๕๖๗		ปี ๒๕๖๘		ปี ๒๕๖๙		ปี ๒๕๗๐		รวม ๕ ปี	
	จำนวนโครงการ	งบประมาณ (บาท)	จำนวนโครงการ	งบประมาณ (บาท)	จำนวนโครงการ	งบประมาณ (บาท)	จำนวนโครงการ	งบประมาณ (บาท)	จำนวนโครงการ	งบประมาณ (บาท)	จำนวนโครงการ	งบประมาณ (บาท)
<b>๑) ยุทธศาสตร์การพัฒนาด้านโครงสร้างพื้นฐาน</b>												
- แผนงานอุตสาหกรรมและการโยธา	๓๗	๕๑,๓๕๐,๐๐๐	๔๔	๘๒,๑๕๐,๐๐๐	๕๓	๑๑๗,๑๔๐,๐๐๐	๔๐	๙๘,๘๙๐,๐๐๐	๓๓	๖๘,๐๙๐,๐๐๐	๒๐๗	๔๑๗,๖๒๐,๐๐๐
- แผนงานการพาณิชย์	๓	๓๐,๘๐๐,๐๐๐	๔	๓๐,๙๐๐,๐๐๐	๔	๓๐,๙๐๐,๐๐๐	๑	๑๐๐,๐๐๐	-	๐	๑๒	๙๒,๗๐๐,๐๐๐
<b>รวม</b>	<b>๔๐</b>	<b>๘๒,๑๕๐,๐๐๐</b>	<b>๔๘</b>	<b>๑๑๓,๐๕๐,๐๐๐</b>	<b>๕๗</b>	<b>๑๔๘,๐๔๐,๐๐๐</b>	<b>๔๑</b>	<b>๙๘,๙๙๐,๐๐๐</b>	<b>๓๓</b>	<b>๖๘,๐๙๐,๐๐๐</b>	<b>๒๑๙</b>	<b>๕๑๐,๓๒๐,๐๐๐</b>
<b>๒) ยุทธศาสตร์การพัฒนาด้านคนและสังคม</b>												
- แผนงานการศึกษา	๖	๔,๖๐๐,๐๐๐	๖	๔,๖๐๐,๐๐๐	๖	๔,๖๐๐,๐๐๐	๖	๔,๖๐๐,๐๐๐	๖	๔,๖๐๐,๐๐๐	๓๐	๒๓,๐๐๐,๐๐๐
- แผนงานสาธารณสุข	๗	๑๖๐,๐๐๐	๗	๑๖๐,๐๐๐	๗	๑๖๐,๐๐๐	๗	๑๖๐,๐๐๐	๗	๑๖๐,๐๐๐	๓๕	๘๐๐,๐๐๐
- แผนงานงบกลาง	๘	๖,๕๖๒,๐๐๐	๘	๖,๕๕๒,๐๐๐	๘	๖,๕๖๓,๐๐๐	๘	๖,๕๖๓,๐๐๐	๘	๖,๕๖๓,๐๐๐	๔๐	๓๒,๘๐๓,๐๐๐
- แผนงานการรักษาความสงบภายใน	๗	๔๔๖,๘๐๐	๗	๔๔๖,๘๐๐	๘	๕๕๑,๘๐๐	๘	๕๕๑,๘๐๐	๗	๔๕๑,๘๐๐	๓๗	๒,๔๔๙,๐๐๐
- แผนงานสร้างความเข้มแข็งของชุมชน	๖	๑,๗๖๐,๐๐๐	๕	๑๖๐,๐๐๐	๕	๑๖๐,๐๐๐	๕	๑๖๐,๐๐๐	๕	๑๖๐,๐๐๐	๒๖	๒,๔๐๐,๐๐๐
- แผนงานการศาสนาวัฒนธรรมและนันทนาการ	๑๕	๖๐๓,๐๐๐	๑๕	๖๐๓,๐๐๐	๑๕	๖๐๓,๐๐๐	๑๕	๖๐๓,๐๐๐	๑๕	๖๐๓,๐๐๐	๗๕	๓,๐๑๕,๐๐๐

<b>๒) ยุทธศาสตร์การพัฒนา ด้านคนและสังคม</b> - แผนงานการศึกษา - แผนงานสาธารณสุข - แผนงานการรักษาความ สงบภายใน - แผนงานสร้างความเข้มแข็ง ของชุมชน - แผนงานการศาสนา วัฒนธรรม และนันทนาการ	๖	๔,๖๐๐,๐๐๐	๖	๔,๖๐๐,๐๐๐	๖	๔,๖๐๐,๐๐๐	๖	๔,๖๐๐,๐๐๐	๖	๔,๖๐๐,๐๐๐	๓๐	๒๓,๐๐๐,๐๐๐
	๗	๑๖๐,๐๐๐	๗	๑๖๐,๐๐๐	๗	๑๖๐,๐๐๐	๗	๑๖๐,๐๐๐	๗	๑๖๐,๐๐๐	๓๕	๘๐๐,๐๐๐
	๘	๖,๕๖๒,๐๐๐	๘	๖,๕๕๒,๐๐๐	๘	๖,๕๖๓,๐๐๐	๘	๖,๕๖๓,๐๐๐	๘	๖,๕๖๓,๐๐๐	๔๐	๓๒,๘๐๓,๐๐๐
	๗	๔๔๖,๘๐๐	๗	๔๔๖,๘๐๐	๘	๕๕๑,๘๐๐	๘	๕๕๑,๘๐๐	๗	๔๕๑,๘๐๐	๓๗	๒,๔๔๔,๐๐๐
	๖	๑,๗๖๐,๐๐๐	๕	๑๖๐,๐๐๐	๕	๑๖๐,๐๐๐	๕	๑๖๐,๐๐๐	๕	๑๖๐,๐๐๐	๒๖	๒,๔๐๐,๐๐๐
	๑๕	๖๐๓,๐๐๐	๑๕	๖๐๓,๐๐๐	๑๕	๖๐๓,๐๐๐	๑๕	๖๐๓,๐๐๐	๑๕	๖๐๓,๐๐๐	๗๕	๓,๐๑๕,๐๐๐
<b>ยุทธศาสตร์</b>	<b>ปี ๒๕๖๖</b>		<b>ปี ๒๕๖๗</b>		<b>ปี ๒๕๖๘</b>		<b>ปี ๒๕๖๙</b>		<b>ปี ๒๕๗๐</b>		<b>รวม ๕ ปี</b>	
	<b>จำนวน โครงการ</b>	<b>งบประมาณ (บาท)</b>	<b>จำนวน โครงการ</b>	<b>งบประมาณ (บาท)</b>	<b>จำนวน โครงการ</b>	<b>งบประมาณ (บาท)</b>	<b>จำนวน โครงการ</b>	<b>งบประมาณ (บาท)</b>	<b>จำนวน โครงการ</b>	<b>งบประมาณ (บาท)</b>	<b>จำนวน โครงการ</b>	<b>งบประมาณ (บาท)</b>
<b>๓) ยุทธศาสตร์การ พัฒนาด้าน ทรัพยากรธรรมชาติและ สิ่งแวดล้อม</b> - แผนงานการเกษตร	๒	๙๐,๐๐๐	๒	๔๐,๐๐๐	๒	๓๐,๐๐๐	๒	๓๐,๐๐๐	๒	๓๐,๐๐๐	๑๐	๒๒๐,๐๐๐
<b>รวม</b>	<b>๒</b>	<b>๙๐,๐๐๐</b>	<b>๒</b>	<b>๔๐,๐๐๐</b>	<b>๒</b>	<b>๓๐,๐๐๐</b>	<b>๒</b>	<b>๓๐,๐๐๐</b>	<b>๒</b>	<b>๓๐,๐๐๐</b>	<b>๑๐</b>	<b>๒๒๐,๐๐๐</b>
<b>๔) ยุทธศาสตร์การ พัฒนาด้านเศรษฐกิจ</b> - แผนงานสร้างความ เข้มแข็งของชุมชน - แผนงานการเกษตร	๑	๑๐๐,๐๐๐	๑	๑๐๐,๐๐๐	๑	๑๐๐,๐๐๐	๑	๑๐๐,๐๐๐	๑	๑๐๐,๐๐๐	๕	๕๐๐,๐๐๐
	๒	๘๐,๐๐๐	๑	๒๐,๐๐๐	๓	๑๗๐,๐๐๐	๒	๗๐,๐๐๐	๒	๗๐,๐๐๐	๑๐	๔๑๐,๐๐๐

รวม	๓	๑๘๐,๐๐๐	๒	๑๒๐,๐๐๐	๔	๒๗๐,๐๐๐	๓	๑๗๐,๐๐๐	๓	๑๗๐,๐๐๐	๑๕	๙๑๐,๐๐๐
๕) ยุทธศาสตร์การ พัฒนาด้านการเมือง การปกครอง การ บริหารจัดการองค์กร	๔	๒๒๐,๐๐๐	๔	๔๕๕,๐๐๐	๔	๔๕๐,๐๐๐	๔	๒๓๐,๐๐๐	๔	๒๓๐,๐๐๐	๒๐	๑,๕๘๕,๐๐๐
- แผนงานบริหารทั่วไป	๓	๑๕๐,๐๐๐	๓	๒๐๐,๐๐๐	๓	๒๐๐,๐๐๐	๓	๒๐๐,๐๐๐	๓	๒๐๐,๐๐๐	๑๕	๙๕๐,๐๐๐
(คลัง)	๒	๒๕๐,๐๐๐	๒	๒๕๐,๐๐๐	๒	๒๕๐,๐๐๐	๒	๒๕๐,๐๐๐	๒	๒๕๐,๐๐๐	๑๐	๑,๒๕๐,๐๐๐
- แผนงานเคหะและ ชุมชน												
รวม	๙	๖๒๐,๐๐๐	๙	๙๐๕,๐๐๐	๙	๙๐๐,๐๐๐	๙	๖๘๐,๐๐๐	๙	๖๘๐,๐๐๐	๔๕	๓,๗๘๕,๐๐๐
รวมทั้งหมด	๖๕	๑๙,๓๒๗,๑๐๐	๖๕	๑๙,๕๕๓,๖๐๐	๘๑	๔๗,๙๕๖,๐๐๐	๘๓	๕๖,๓๒๔,๑๐๐	๗๒	๔๖,๑๙๙,๐๐๐	๓๖๖	๑๘๙,๓๕๙,๘๐๐

บัญชีสรุปโครงการพัฒนา ที่นำมาจากแผนพัฒนาหมู่บ้านและแผนชุมชน  
(ชื่อ อปท.) องค์การบริหารส่วนตำบลควนหนองควัว

แบบ ผ.๐๑/๑

ยุทธศาสตร์	ปี ๒๕๖๖		ปี ๒๕๖๗		ปี ๒๕๖๘		ปี ๒๕๖๙		ปี ๒๕๗๐		รวม ๕ ปี	
	จำนวน โครงการ	งบประมาณ (บาท)	จำนวน โครงการ	งบประมาณ (บาท)	จำนวน โครงการ	งบประมาณ (บาท)	จำนวน โครงการ	งบประมาณ (บาท)	จำนวน โครงการ	งบประมาณ (บาท)	จำนวน โครงการ	งบประมาณ (บาท)
โครงการพัฒนาที่นำมา จากแผนพัฒนาหมู่บ้าน และแผนพัฒนาชุมชน	๘	๒,๘๗๔,๑๐๐	๑๒	๖,๔๙๓,๑๐๐	๒๑	๓๕,๕๐๘,๐๐๐	๒๕	๔๓,๘๓๖,๑๐๐	๑๘	๓๔,๗๑๑,๐๐๐	๘๔	๑๒๓,๔๒๒,๓๐๐
	๖	๕,๖๕๗,๕๐๐	๒	๒,๒๑๖,๐๐๐	๔	๕๔๐,๐๐๐	-	-	-	-	๑๒	๘,๔๑๓,๕๐๐





**รายละเอียดโครงการพัฒนา**  
**แผนพัฒนาท้องถิ่น (พ.ศ. ๒๕๖๖ - ๒๕๗๐)**  
**(ชื่อ อปท.) องค์การบริหารส่วนตำบลควนหนองควัว**

- ก. ยุทธศาสตร์จังหวัดที่ ๒ การพัฒนาการท่องเที่ยวบนพื้นฐานธรรมชาติและศิลปวัฒนธรรม
- ข. ยุทธศาสตร์การพัฒนาขององค์กรปกครองส่วนท้องถิ่นในเขตจังหวัดที่ ๔ การพัฒนาโครงสร้างพื้นฐาน
๑. ยุทธศาสตร์ที่ ๑ การพัฒนาด้านโครงสร้างพื้นฐาน
- ๑.๑ แผนงานอุตสาหกรรมและการโยธา

ที่	โครงการ	วัตถุประสงค์	เป้าหมาย (ผลผลิตของ โครงการ)	งบประมาณ					ตัวชี้วัด (KPI)	ผลที่คาดว่าจะได้รับ	หน่วยงาน รับผิดชอบ หลัก
				พ.ศ. ๒๕๖๖ (บาท)	พ.ศ. ๒๕๖๗ (บาท)	พ.ศ. ๒๕๖๘ (บาท)	พ.ศ. ๒๕๖๙ (บาท)	พ.ศ. ๒๕๗๐ (บาท)			
๑.	วางท่อระบายน้ำหน้าบ้าน นางบุญรินทร์ - นางจำเป็น หมู่ที่ ๑	เพื่อให้การ ระบายน้ำ สะดวก รวดเร็วยิ่งขึ้น	วางท่อ คสล. ขนาด เส้นผ่าศูนย์กลาง ๐.๘๐ เมตร	๓๐๐,๐๐๐	๓๐๐,๐๐๐	๓๐๐,๐๐๐	-	-	ประสิทธิ ภาพการ ระบายน้ำ	การระบาย น้ำสะดวก รวดเร็ว ยิ่งขึ้น	กองช่าง
๒.	ก่อสร้างปรับปรุงสระน้ำบ่อ ดอน หมู่ที่ ๑	เพื่อให้มีน้ำใช้ เพียงพอ สำหรับการ อุปโภคและ ทำการเกษตร	ขนาดกว้าง ๕๐ เมตร ยาว ๕๕ เมตร	๕๐๐,๐๐๐	๕๐๐,๐๐๐	๕๐๐,๐๐๐	-	-	ความ เพียงพอ ของปริมาณ น้ำ	ประชาชนมี น้ำใช้ เพียงพอ สำหรับการ อุปโภคและ ทำ การเกษตร	กองช่าง

- ก. ยุทธศาสตร์จังหวัดที่ ๒ การพัฒนาการท่องเที่ยวบนพื้นฐานธรรมชาติและศิลปวัฒนธรรม
- ข. ยุทธศาสตร์การพัฒนาขององค์กรปกครองส่วนท้องถิ่นในเขตจังหวัดที่ ๔ การพัฒนาโครงสร้างพื้นฐาน
๑. ยุทธศาสตร์ที่ ๑ การพัฒนาด้านโครงสร้างพื้นฐาน
- ๑.๑ แผนงานอุตสาหกรรมและการโยธา

ที่	โครงการ	วัตถุประสงค์	เป้าหมาย (ผลผลิตของ โครงการ)	งบประมาณ					ตัวชี้วัด (KPI)	ผลที่คาดว่าจะได้รับ	หน่วยงาน รับผิดชอบ หลัก
				พ.ศ. ๒๕๖๖ (บาท)	พ.ศ. ๒๕๖๗ (บาท)	พ.ศ. ๒๕๖๘ (บาท)	พ.ศ. ๒๕๖๙ (บาท)	พ.ศ. ๒๕๗๐ (บาท)			
๓.	ก่อสร้างถนน คสล.สายไสท่อน - หนองนนท์ หมู่ที่ ๑	เพื่อให้ประชาชน ได้มีถนนสำหรับใช้ในการคมนาคมได้อย่าง สะดวก รวดเร็ว	ขนาดผิวจราจร กว้าง ๔ เมตร ยาว ๑,๓๐๐ เมตร	๓,๖๔๐,๐๐๐	๓,๖๔๐,๐๐๐	๓,๖๔๐,๐๐๐			ความยาวของถนน	ประชาชน ได้รับความ สะดวก ปลอดภัยใน การสัญจร	กองช่าง
๔.	ก่อสร้างอ่างเก็บน้ำหนอง นนท์ หมู่ที่ ๑	เพื่อให้มีน้ำใช้ เพียงพอ สำหรับการ อุปโภคและ ทำการเกษตร	-ขนาดกว้าง ๕๐ เมตร ยาว ๑๐๐ เมตร ลึก ๘ เมตร	-	-	๙,๐๐๐,๐๐๐	๙,๐๐๐,๐๐๐	๙,๐๐๐,๐๐๐	ความ เพียงพอ ของปริมาณ น้ำ	ประชาชนมี น้ำใช้ เพียงพอ สำหรับการ อุปโภคและ ทำ การเกษตร	กองช่าง

- ก. ยุทธศาสตร์จังหวัดที่ ๒ การพัฒนาการท่องเที่ยวบนพื้นฐานธรรมชาติและศิลปวัฒนธรรม
- ข. ยุทธศาสตร์การพัฒนาขององค์กรปกครองส่วนท้องถิ่นในเขตจังหวัดที่ ๔ การพัฒนาโครงสร้างพื้นฐาน
๑. ยุทธศาสตร์ที่ ๑ การพัฒนาด้านโครงสร้างพื้นฐาน
- ๑.๑ แผนงานอุตสาหกรรมและการโยธา

ที่	โครงการ	วัตถุประสงค์	เป้าหมาย (ผลผลิตของ โครงการ)	งบประมาณ					ตัวชี้วัด (KPI)	ผลที่คาดว่าจะได้รับ	หน่วยงาน รับผิดชอบ หลัก
				พ.ศ. ๒๕๖๖ (บาท)	พ.ศ. ๒๕๖๗ (บาท)	พ.ศ. ๒๕๖๘ (บาท)	พ.ศ. ๒๕๖๙ (บาท)	พ.ศ. ๒๕๗๐ (บาท)			
๕.	ชุดกระจายน้ำพร้อมวางท่อระบายน้ำ บริเวณบ้านนายทวี แผงโยธา หมู่ที่ ๑	เพื่อให้การระบายน้ำ สะดวก รวดเร็วยิ่งขึ้น	-ขนาดกว้าง ๑ - ๒ เมตร ยาว ๑๐๐ เมตร	๑๐๐,๐๐๐	๑๐๐,๐๐๐	๑๐๐,๐๐๐	-	-	ประสิทธิ ภาพการ ระบายน้ำ	การระบาย น้ำสะดวก รวดเร็ว ยิ่งขึ้น	กองช่าง
๖.	บุกเบิกถนนสายบ่อเส็ง - หนองนันท หมู่ที่ ๑	เพื่อให้ ประชาชน ได้ มีถนนสำหรับ ใช้ในการ คมนาคมได้ อย่าง สะดวก รวดเร็ว	ถนนผิวจราจร กว้าง ๓ - ๔ เมตร ระยะทาง ยาว ๕๐๐ เมตร	-	๕๐๐,๐๐๐	๕๐๐,๐๐๐	๕๐๐,๐๐๐	-	ความยาว ของถนน	ประชาชน ได้รับความ สะดวก ปลอดภัยใน การสัญจร	กองช่าง
๗.	ชุดคูทางระบายน้ำ ๕ แยกสมควร หมู่ที่ ๑	เพื่อให้การระบายน้ำ สะดวก รวดเร็วยิ่งขึ้น	-ขนาดกว้าง ๑ - ๒ เมตร ยาว ๒๐๐ เมตร	๑๐๐,๐๐๐	๑๐๐,๐๐๐	๑๐๐,๐๐๐	-	-	ประสิทธิ ภาพการ ระบายน้ำ	การ ระบาย น้ำสะดวก รวดเร็ว ยิ่งขึ้น	กองช่าง

ก. ยุทธศาสตร์จังหวัดที่ ๒ การพัฒนาการท่องเที่ยวบนพื้นฐานธรรมชาติและศิลปวัฒนธรรม

ข. ยุทธศาสตร์การพัฒนาขององค์กรปกครองส่วนท้องถิ่นในเขตจังหวัดที่ ๔ การพัฒนาโครงสร้างพื้นฐาน

๑. ยุทธศาสตร์ที่ ๑ การพัฒนาด้านโครงสร้างพื้นฐาน

๑.๑ แผนงานอุตสาหกรรมและการโยธา

ที่	โครงการ	วัตถุประสงค์	เป้าหมาย (ผลผลิตของ โครงการ)	งบประมาณ					ตัวชี้วัด (KPI)	ผลที่คาดว่าจะได้รับ	หน่วยงาน รับผิดชอบ หลัก
				พ.ศ. ๒๕๖๖ (บาท)	พ.ศ. ๒๕๖๗ (บาท)	พ.ศ. ๒๕๖๘ (บาท)	พ.ศ. ๒๕๖๙ (บาท)	พ.ศ. ๒๕๗๐ (บาท)			
๘.	บุกเบิกถนนจากถนนสาย คสล.ไสท่อน - สายนาย วิชุน หมู่ที่ ๑	เพื่อให้ ประชาชน ได้ มีถนนสำหรับ ใช้ในการ คมนาคมได้ อย่าง สะดวก รวดเร็ว	ถนนผิวจราจร กว้าง ๓ - ๔ เมตร ระยะทาง ยาว ๕๐๐ เมตร	๓๕๐,๐๐๐	๓๕๐,๐๐๐	๓๕๐,๐๐๐	-	-	ความยาว ของถนน	ประชาชน ได้รับความ สะดวก ปลอดภัยใน การสัญจร	กองช่าง
๙.	ก่อสร้างถนน คสล. สาย หนองนันท - หนองปลือ หมู่ที่ ๑	เพื่อให้ ประชาชน ได้ มีถนนสำหรับ ใช้ในการ คมนาคมได้ อย่าง สะดวก รวดเร็ว	ขนาดผิวจราจร กว้าง ๔ เมตร ยาว ๑,๓๐๐ เมตร หนา ๐.๑๕ เมตร	-	-	๓,๖๔๐,๐๐๐	๓,๖๔๐,๐๐๐	๓,๖๔๐,๐๐๐	ความยาว ของถนน	ประชาชน ได้รับความ สะดวก ปลอดภัยใน การสัญจร	กองช่าง

ก. ยุทธศาสตร์จังหวัดที่ ๒. การพัฒนาการท่องเที่ยวบนพื้นฐานธรรมะ ธรรมชาติและศิลปวัฒนธรรม

ข. ยุทธศาสตร์การพัฒนาขององค์กรปกครองส่วนท้องถิ่นในเขตจังหวัดที่ ๔. การพัฒนาโครงสร้างพื้นฐาน

๑. ยุทธศาสตร์ที่ ๑. การพัฒนาด้านโครงสร้างพื้นฐาน

๑.๑ แผนงานอุตสาหกรรมและการโยธา

ที่	โครงการ	วัตถุประสงค์	เป้าหมาย (ผลผลิตของ โครงการ)	งบประมาณ					ตัวชี้วัด (KPI)	ผลที่คาดว่าจะได้รับ	หน่วยงาน รับผิดชอบหลัก
				พ.ศ. ๒๕๖๖ (บาท)	พ.ศ. ๒๕๖๗ (บาท)	พ.ศ. ๒๕๖๘ (บาท)	พ.ศ. ๒๕๖๙ (บาท)	พ.ศ. ๒๕๗๐ (บาท)			
๑๐.	ขยายไหล่ทางถนนสาย รพช. - วังใส หมู่ที่ ๑	เพื่อให้ ประชาชน ได้ มีถนนสำหรับ ใช้ในการ คมนาคมได้ อย่าง สะดวก รวดเร็ว	ขยายข้างละ ๑ - ๒ เมตร ยาว ๑,๐๐๐ เมตร	-	-	๒,๐๐๐,๐๐๐	๒,๐๐๐,๐๐๐	๒,๐๐๐,๐๐๐	ความยาว ของถนน	ประชาชน ได้รับความ สะดวก ปลอดภัยใน การสัญจร	กองช่าง
๑๑.	ขยายผิวจราจรถนน คอนกรีตเสริมเหล็ก สายใสท่อน หมู่ที่ ๑	เพื่อให้ ประชาชน ได้ มีถนนสำหรับ ใช้ในการ คมนาคมได้ อย่าง สะดวก รวดเร็ว	ขนาดผิวจราจร กว้างข้างละ ๑ เมตร ยาว ๑,๒๐๐ เมตร หนา ๐.๑๕ เมตร	-	๒,๕๐๐,๐๐๐	๒,๕๐๐,๐๐๐	๒,๕๐๐,๐๐๐	-	ความยาว ของถนน	ประชาชน ได้รับความ สะดวก ปลอดภัยใน การสัญจร	กองช่าง

- ก. ยุทธศาสตร์จังหวัดที่ ๒ การพัฒนาการท่องเที่ยวบนพื้นฐานธรรมะ ธรรมชาติและศิลปวัฒนธรรม
- ข. ยุทธศาสตร์การพัฒนาขององค์กรปกครองส่วนท้องถิ่นในเขตจังหวัดที่ ๔ การพัฒนาโครงสร้างพื้นฐาน
๑. ยุทธศาสตร์ที่ ๑ การพัฒนาด้านโครงสร้างพื้นฐาน
- ๑.๑ แผนงานอุตสาหกรรมและการโยธา

ที่	โครงการ	วัตถุประสงค์	เป้าหมาย (ผลผลิตของโครงการ)	งบประมาณ					ตัวชี้วัด (KPI)	ผลที่คาดว่าจะได้รับ	หน่วยงานรับผิดชอบหลัก
				พ.ศ. ๒๕๖๖ (บาท)	พ.ศ. ๒๕๖๗ (บาท)	พ.ศ. ๒๕๖๘ (บาท)	พ.ศ. ๒๕๖๙ (บาท)	พ.ศ. ๒๕๗๐ (บาท)			
๑๒.	ขยายผิวจราจรถนนคอนกรีตเสริมเหล็ก สายไสท่อน - หนองราโพธิ์ หมู่ที่ ๑ หมู่ที่ ๒	เพื่อให้ประชาชน ได้มีถนนสำหรับการคมนาคมได้อย่าง สะดวก รวดเร็ว	ขนาดผิวจราจรกว้างข้างละ ๒ เมตร ยาว ๒,๐๐๐ เมตร หนา ๐.๑๕ เมตร	-	๙,๐๐๐,๐๐๐	๙,๐๐๐,๐๐๐	๙,๐๐๐,๐๐๐	-	ความยาวของถนน	ประชาชน ได้รับความ สะดวก ปลอดภัยใน การสัญจร	กองช่าง
๑๓.	ก่อสร้างถนน คสล. ภายใน หมู่ที่ ๑	เพื่อให้ประชาชน ได้มีถนนสำหรับการคมนาคมได้อย่าง สะดวก รวดเร็ว	ขนาดผิวจราจรกว้าง ๔ - ๕ เมตร ยาว ๑,๐๐๐ เมตร หนา ๐.๑๕ เมตร	๒,๘๐๐,๐๐๐	๒,๘๐๐,๐๐๐	๒,๘๐๐,๐๐๐	๒,๘๐๐,๐๐๐	๒,๘๐๐,๐๐๐	ความยาวของถนน	ประชาชน ได้รับความ สะดวก ปลอดภัยใน การสัญจร	กองช่าง

ก. ยุทธศาสตร์จังหวัดที่ ๒ การพัฒนาการท่องเที่ยวบนพื้นฐานธรรมะ ธรรมชาติและศิลปวัฒนธรรม

ข. ยุทธศาสตร์การพัฒนาขององค์กรปกครองส่วนท้องถิ่นในเขตจังหวัดที่ ๔ การพัฒนาโครงสร้างพื้นฐาน

๑. ยุทธศาสตร์ที่ ๑ การพัฒนาด้านโครงสร้างพื้นฐาน

๑.๑ แผนงานอุตสาหกรรมและการโยธา

ที่	โครงการ	วัตถุประสงค์	เป้าหมาย (ผลผลิตของ โครงการ)	งบประมาณ					ตัวชี้วัด (KPI)	ผลที่คาดว่าจะได้รับ	หน่วยงาน รับผิดชอบ หลัก
				พ.ศ. ๒๕๖๖ (บาท)	พ.ศ. ๒๕๖๗ (บาท)	พ.ศ. ๒๕๖๘ (บาท)	พ.ศ. ๒๕๖๙ (บาท)	พ.ศ. ๒๕๗๐ (บาท)			
๑๔.	บุกเบิกถนน ภายใน หมู่ ที่ ๑	เพื่อให้ ประชาชน ได้ มีถนนสำหรับ ใช้ในการ คมนาคมได้ อย่าง สะดวก รวดเร็ว	ผิวจราจรกว้าง กว้าง ๔ - ๕ เมตร ยาว ๑,๐๐๐ เมตร	๕๐๐,๐๐๐	๕๐๐,๐๐๐	๕๐๐,๐๐๐	๕๐๐,๐๐๐	๕๐๐,๐๐๐	ความยาว ของถนน	ประชาชน ได้รับความ สะดวก ปลอดภัยใน การสัญจร	กองช่าง
๑๕.	ปรับปรุงซ่อมแซมถนน ภายในหมู่บ้าน หมู่ที่ ๑	เพื่อให้ ประชาชน ได้ มีถนนสำหรับ ใช้ในการ คมนาคมได้ อย่าง สะดวก รวดเร็ว	ขนาดกว้าง ๓ - ๔ เมตร ยาว ๗,๐๐๐ เมตร	๑,๐๕๐,๐๐๐	๑,๐๕๐,๐๐๐	๑,๐๕๐,๐๐๐	๑,๐๕๐,๐๐๐	๑,๐๕๐,๐๐๐	ความยาว ของถนน	ประชาชน ได้รับความ สะดวก ปลอดภัยใน การสัญจร	กองช่าง

ก. ยุทธศาสตร์จังหวัดที่ ๒ การพัฒนาการท่องเที่ยวบนพื้นฐานธรรมชาติ ธรรมชาติและศิลปวัฒนธรรม

ข. ยุทธศาสตร์การพัฒนาขององค์กรปกครองส่วนท้องถิ่นในเขตจังหวัดที่ ๔ การพัฒนาโครงสร้างพื้นฐาน



## ๑. ยุทธศาสตร์ที่ ๑ การพัฒนาäänโครงสร้างพื้นฐาน

## ๑.๑ แผนงานอุตสาหกรรมและการโยธา

ที่	โครงการ	วัตถุประสงค์	เป้าหมาย (ผลผลิตของ โครงการ)	งบประมาณ					ตัวชี้วัด (KPI)	ผลที่คาดว่าจะได้รับ	หน่วยงาน รับผิดชอบ หลัก
				พ.ศ. ๒๕๖๖ (บาท)	พ.ศ. ๒๕๖๗ (บาท)	พ.ศ. ๒๕๖๘ (บาท)	พ.ศ. ๒๕๖๙ (บาท)	พ.ศ. ๒๕๗๐ (บาท)			
๑๖.	ขุดลอกทางระบายน้ำ ภายในหมู่ที่ ๑	เพื่อให้การ ระบายน้ำ สะดวก รวดเร็วยิ่งขึ้น	-ขนาดกว้าง ๒ - ๓ เมตร ยาว ๑,๐๐๐ เมตร ลึก ๑ เมตร	๓๐๐,๐๐๐	๓๐๐,๐๐๐	๓๐๐,๐๐๐	๓๐๐,๐๐๐	๓๐๐,๐๐๐	ประสิทธิภาพ การระบาย น้ำ	การระบาย น้ำสะดวก รวดเร็ว ยิ่งขึ้น	กองช่าง
๑๗.	ฝังท่อระบายน้ำ ภายใน หมู่ที่ ๑	เพื่อให้การ ระบายน้ำ สะดวก รวดเร็วยิ่งขึ้น	วางท่อขนาด เส้นผ่าศูนย์กลาง ๑๐๐ เมตร	๒๐๐,๐๐๐	๒๐๐,๐๐๐	๒๐๐,๐๐๐	๒๐๐,๐๐๐	๒๐๐,๐๐๐	ประสิทธิภาพ การระบาย น้ำ	การระบาย น้ำสะดวก รวดเร็ว ยิ่งขึ้น	กองช่าง

ก. ยุทธศาสตร์จังหวัดที่ ๒ การพัฒนาการท่องเที่ยวบนพื้นฐานวัฒนธรรม ธรรมชาติและศิลปวัฒนธรรม

ข. ยุทธศาสตร์การพัฒนาขององค์กรปกครองส่วนท้องถิ่นในเขตจังหวัดที่ ๔ การพัฒนาโครงสร้างพื้นฐาน

## ๑. ยุทธศาสตร์ที่ ๑ การพัฒนาด้านโครงสร้างพื้นฐาน

## ๑.๑ แผนงานอุตสาหกรรมและการโยธา

ที่	โครงการ	วัตถุประสงค์	เป้าหมาย (ผลผลิตของ โครงการ)	งบประมาณ					ตัวชี้วัด (KPI)	ผลที่คาดว่าจะได้รับ	หน่วยงาน รับผิดชอบ หลัก
				พ.ศ. ๒๕๖๖ (บาท)	พ.ศ. ๒๕๖๗ (บาท)	พ.ศ. ๒๕๖๘ (บาท)	พ.ศ. ๒๕๖๙ (บาท)	พ.ศ. ๒๕๗๐ (บาท)			
๑๘.	ปรับปรุงบุกเบิกถนน รพช. สายเลียบบึงเมืองน้ำ เงินเมธาราญ หมู่ที่ ๒	เพื่อให้ ประชาชน ได้ มีถนนสำหรับ ใช้ในการ คมนาคมได้ อย่าง สะดวก รวดเร็ว	ขนาดกว้าง ๔ -๕ เมตร ยาว ๑,๕๐๐ เมตร	๗๕๐,๐๐๐	๗๕๐,๐๐๐	๗๕๐,๐๐๐	-	-	ความยาว ของถนน	ประชาชน ได้รับความ สะดวก ปลอดภัยใน การสัญจร	กองช่าง
๑๙.	ก่อสร้างถนน คสล. สาย บ่อทราย หมู่ที่ ๒	เพื่อให้ ประชาชน ได้ มีถนนสำหรับ ใช้ในการ คมนาคมได้ อย่าง สะดวก รวดเร็ว	ขนาดผิวจราจร กว้าง ๔ เมตร ยาว ๑,๕๐๐ เมตร หนา ๐.๑๕ เมตร	๔,๒๐๐,๐๐๐	๔,๒๐๐,๐๐๐	๔,๒๐๐,๐๐๐	-	-	ความยาว ของถนน	ประชาชน ได้รับความ สะดวก ปลอดภัยใน การสัญจร	กองช่าง

ก. ยุทธศาสตร์จังหวัดที่ ๒ การพัฒนาการท่องเที่ยวบนพื้นฐานธรรมชาติและศิลปวัฒนธรรม

ข. ยุทธศาสตร์การพัฒนาขององค์กรปกครองส่วนท้องถิ่นในเขตจังหวัดที่ ๔ การพัฒนาโครงสร้างพื้นฐาน

## ๑. ยุทธศาสตร์ที่ ๑ การพัฒนาด้านโครงสร้างพื้นฐาน

## ๑.๑ แผนงานอุตสาหกรรมและการโยธา

ที่	โครงการ	วัตถุประสงค์	เป้าหมาย (ผลผลิตของ โครงการ)	งบประมาณ					ตัวชี้วัด (KPI)	ผลที่คาดว่าจะได้รับ	หน่วยงาน รับผิดชอบ หลัก
				พ.ศ. ๒๕๖๖ (บาท)	พ.ศ. ๒๕๖๗ (บาท)	พ.ศ. ๒๕๖๘ (บาท)	พ.ศ. ๒๕๖๙ (บาท)	พ.ศ. ๒๕๗๐ (บาท)			
๒๐.	ขยายผิวจราจร ถนนคอนกรีตเสริมเหล็กสายทางถนนรพช. – หนองราโพธิ์ หมู่ที่ ๒	เพื่อให้ประชาชนได้มีถนนสำหรับการคมนาคมได้อย่างสะดวกรวดเร็ว	ขนาดผิวจราจรกว้างข้างละ ๑.๕๐ เมตร ยาว ๑,๗๐๐ เมตร หนา ๐.๑๕ เมตร	๕,๑๐๐,๐๐๐	๕,๑๐๐,๐๐๐	๕,๑๐๐,๐๐๐	-	-	ความยาวของถนน	ประชาชนได้รับความสะดวกปลอดภัยในการสัญจร	กองช่าง
๒๑.	ขุดลอกสระน้ำบ้านดอนทราย หมู่ที่ ๒	เพื่อให้ประชาชนได้มีน้ำใช้บริโภคและใช้ในการทำเกษตรกรอย่างเพียงพอ	ขนาดกว้าง ๒๕ เมตร ยาว ๑๒๐ เมตร ลึก ๖ – ๘ เมตร	-	๓,๐๐๐,๐๐๐	๓,๐๐๐,๐๐๐	๓,๐๐๐,๐๐๐	-	ความเพียงพอของปริมาณน้ำ	ประชาชนได้มีน้ำใช้บริโภคและใช้ในการทำเกษตรกรอย่างเพียงพอ	กองช่าง

ก. ยุทธศาสตร์จังหวัดที่ ๒ การพัฒนาการท่องเที่ยวบนพื้นฐานธรรมชาติและศิลปวัฒนธรรม

ข. ยุทธศาสตร์การพัฒนาขององค์กรปกครองส่วนท้องถิ่นในเขตจังหวัดที่ ๔ การพัฒนาโครงสร้างพื้นฐาน

๑. ยุทธศาสตร์ที่ ๑ การพัฒนาด้านโครงสร้างพื้นฐาน

๑.๑ แผนงานอุตสาหกรรมและการโยธา

ที่	โครงการ	วัตถุประสงค์	เป้าหมาย (ผลผลิตของ โครงการ)	งบประมาณ					ตัวชี้วัด (KPI)	ผลที่คาดว่าจะได้รับ	หน่วยงาน รับผิดชอบ หลัก
				พ.ศ. ๒๕๖๖ (บาท)	พ.ศ. ๒๕๖๗ (บาท)	พ.ศ. ๒๕๖๘ (บาท)	พ.ศ. ๒๕๖๙ (บาท)	พ.ศ. ๒๕๗๐ (บาท)			
๒๒.	ก่อสร้างอ่างเก็บน้ำหัว ดอนจัน หมู่ที่ ๒	เพื่อให้ ประชาชน ได้ มีน้ำใช้บริโภค และใช้ในการ ทำเกษตรกร อย่างเพียงพอ	ขนาดกว้าง ๔๐ เมตร ยาว ๒๐๐ เมตร ลึก ๖ - ๘ เมตร	-	-	๔,๐๐๐,๐๐๐	๔,๐๐๐,๐๐๐	๔,๐๐๐,๐๐๐	ความ เพียงพอ ของ ปริมาณ น้ำ	ประชาชน ได้มีน้ำใช้ บริโภคและ ใช้ในการทำ เกษตรกร อย่าง เพียงพอ	กองช่าง
๒๓.	ขุดลอกคลองเหลี่ยกตาลี หมู่ที่ ๒	เพื่อให้ ประชาชน ได้ มีน้ำใช้บริโภค และใช้ในการ ทำเกษตรกร อย่างเพียงพอ	ขนาดกว้าง ๑๐ - ๒๕ เมตร ยาว ๒,๕๐๐ เมตร ลึก ๔ - ๕ เมตร	-	-	๒,๕๐๐,๐๐๐	๒,๕๐๐,๐๐๐	๒,๕๐๐,๐๐๐	ความ เพียงพอ ของ ปริมาณ น้ำ	ประชาชน ได้มีน้ำใช้ บริโภคและ ใช้ในการทำ เกษตรกร อย่าง เพียงพอ	กองช่าง

ก. ยุทธศาสตร์จังหวัดที่ ๒ การพัฒนาการท่องเที่ยวบนพื้นฐานธรรมะ ธรรมชาติและศิลปวัฒนธรรม

ข. ยุทธศาสตร์การพัฒนาขององค์กรปกครองส่วนท้องถิ่นในเขตจังหวัดที่ ๔ การพัฒนาโครงสร้างพื้นฐาน

๑. ยุทธศาสตร์ที่ ๑ การพัฒนาด้านโครงสร้างพื้นฐาน

๑.๑ แผนงานอุตสาหกรรมและการโยธา

ที่	โครงการ	วัตถุประสงค์	เป้าหมาย (ผลผลิตของ โครงการ)	งบประมาณ					ตัวชี้วัด (KPI)	ผลที่คาดว่าจะได้รับ	หน่วยงาน รับผิดชอบ หลัก
				พ.ศ. ๒๕๖๖ (บาท)	พ.ศ. ๒๕๖๗ (บาท)	พ.ศ. ๒๕๖๘ (บาท)	พ.ศ. ๒๕๖๙ (บาท)	พ.ศ. ๒๕๗๐ (บาท)			
๒๔.	ขยายผิวจราจรถนน คอนกรีตเสริมเหล็ก สายทางถนนคอนกรีต หมู่ที่ ๒	เพื่อให้ ประชาชน ได้ มีถนนสำหรับ ใช้ในการ คมนาคมได้ อย่าง สะดวก รวดเร็ว	ขนาดผิวจราจร กว้างข้างละ ๑.๕๐ - ๒ เมตร ยาว ๑,๐๐๐ เมตร หนา ๐.๑๕ เมตร	-	๔,๐๐๐,๐๐๐	๔,๐๐๐,๐๐๐	๔,๐๐๐,๐๐๐	-	ความยาว ของถนน	ประชาชน ได้รับความ สะดวก ปลอดภัยใน การสัญจร	กองช่าง
๒๕.	ก่อสร้างเขื่อนป้องกันตลิ่ง คลองเหล็ยกตาลี หมู่ที่ ๒	เพื่อป้องกัน การทรุดตัว ของตลิ่ง	ความยาว ๑,๒๐๐ เมตร ลึก ๔ เมตร	-	๙,๐๐๐,๐๐๐	๙,๐๐๐,๐๐๐	๙,๐๐๐,๐๐๐	-	ประสิทธิ ภาพใน การ ป้องกัน	ตลิ่งคลอง เหล็ยกตาลี ไม่ทรุดตัว	กองช่าง

ก. ยุทธศาสตร์จังหวัดที่ ๒ การพัฒนาการท่องเที่ยวบนพื้นฐานธรรมชาติและศิลปวัฒนธรรม

ข. ยุทธศาสตร์การพัฒนาขององค์กรปกครองส่วนท้องถิ่นในเขตจังหวัดที่ ๔ การพัฒนาโครงสร้างพื้นฐาน

๑. ยุทธศาสตร์ที่ ๑ การพัฒนาด้านโครงสร้างพื้นฐาน

๑.๑ แผนงานอุตสาหกรรมและการโยธา

ที่	โครงการ	วัตถุประสงค์	เป้าหมาย (ผลผลิตของ โครงการ)	งบประมาณ					ตัวชี้วัด (KPI)	ผลที่คาดว่าจะได้รับ	หน่วยงาน รับผิดชอบ หลัก
				พ.ศ. ๒๕๖๖ (บาท)	พ.ศ. ๒๕๖๗ (บาท)	พ.ศ. ๒๕๖๘ (บาท)	พ.ศ. ๒๕๖๙ (บาท)	พ.ศ. ๒๕๗๐ (บาท)			
๒๖.	ก่อสร้างถนน คสล. ภายใน หมู่ที่ ๒	เพื่อให้ ประชาชน ได้ มีถนนสำหรับ ใช้ในการ คมนาคมได้ อย่าง สะดวก รวดเร็ว	ขนาดผิวจราจร กว้าง ๔ - ๕ เมตร ยาว ๑,๐๐๐ เมตร หนา ๐.๑๕ เมตร	๒,๘๐๐,๐๐๐	๒,๘๐๐,๐๐๐	๒,๘๐๐,๐๐๐	๒,๘๐๐,๐๐๐	๒,๘๐๐,๐๐๐	ความยาว ของถนน	ประชาชน ได้รับความ สะดวก ปลอดภัยใน การสัญจร	กองช่าง
๒๗.	บุกเบิกถนนภายใน หมู่ที่ ๒	เพื่อให้ ประชาชน ได้ มีถนนสำหรับ ใช้ในการ คมนาคมได้ อย่าง สะดวก รวดเร็ว	ผิวจราจรกว้าง กว้าง ๔ - ๕ เมตร ยาว ๑,๐๐๐ เมตร	๕๐๐,๐๐๐	๕๐๐,๐๐๐	๕๐๐,๐๐๐	๕๐๐,๐๐๐	๕๐๐,๐๐๐	ความยาว ของถนน	ประชาชน ได้รับความ สะดวก ปลอดภัยใน การสัญจร	กองช่าง

- ก. ยุทธศาสตร์จังหวัดที่ ๒ การพัฒนาการท่องเที่ยวบนพื้นฐานธรรมชาติและศิลปวัฒนธรรม
- ข. ยุทธศาสตร์การพัฒนาขององค์กรปกครองส่วนท้องถิ่นในเขตจังหวัดที่ ๔ การพัฒนาโครงสร้างพื้นฐาน
  - ๑. ยุทธศาสตร์ที่ ๑ การพัฒนาด้านโครงสร้างพื้นฐาน
    - ๑.๑ แผนงานอุตสาหกรรมและการโยธา

ที่	โครงการ	วัตถุประสงค์	งบประมาณ					ตัวชี้วัด		
-----	---------	--------------	----------	--	--	--	--	-----------	--	--

			เป้าหมาย (ผลผลิตของ โครงการ)	พ.ศ. ๒๕๖๖ (บาท)	พ.ศ. ๒๕๖๗ (บาท)	พ.ศ. ๒๕๖๘ (บาท)	พ.ศ. ๒๕๖๙ (บาท)	พ.ศ. ๒๕๗๐ (บาท)	(KPI)	ผลที่คาดว่าจะได้รับ	หน่วยงาน รับผิดชอบหลัก
๒๘.	ปรับปรุงซ่อมแซมถนนภายในหมู่บ้าน หมู่ที่ ๒	เพื่อให้ประชาชนได้มีถนนสำหรับใช้ในการคมนาคมได้อย่างสะดวก รวดเร็ว	ขนาดกว้าง ๔ – ๕ เมตร ยาว ๔,๐๐๐ เมตร	๒,๕๐๐,๐๐๐	๒,๕๐๐,๐๐๐	๒,๕๐๐,๐๐๐	๒,๕๐๐,๐๐๐	๒,๕๐๐,๐๐๐	ความยาวของถนน	ประชาชนได้รับความสะดวกปลอดภัยในการสัญจร	กองช่าง
๒๙.	ขุดลอกทางระบายน้ำภายในหมู่ที่ ๒	เพื่อให้การระบายน้ำสะดวก รวดเร็วยิ่งขึ้น	-ขนาดกว้าง ๒ – ๓ เมตร ยาว ๑,๐๐๐ เมตร ลึก ๑ เมตร	๓๐๐,๐๐๐	๓๐๐,๐๐๐	๓๐๐,๐๐๐	๓๐๐,๐๐๐	๓๐๐,๐๐๐	ประสิทธิภาพการระบายน้ำ	การระบายน้ำสะดวก รวดเร็วยิ่งขึ้น	กองช่าง
๓๐.	ฝังท่อระบายน้ำภายในหมู่ที่ ๒	เพื่อให้การระบายน้ำสะดวก รวดเร็วยิ่งขึ้น	วางท่อขนาดเส้นผ่าศูนย์กลาง ๑๐๐ เมตร	๒๐๐,๐๐๐	๒๐๐,๐๐๐	๒๐๐,๐๐๐	๒๐๐,๐๐๐	๒๐๐,๐๐๐	ประสิทธิภาพการระบายน้ำ	การระบายน้ำสะดวก รวดเร็วยิ่งขึ้น	กองช่าง

ก. ยุทธศาสตร์จังหวัดที่ ๒ การพัฒนาการท่องเที่ยวบนพื้นฐานธรรมชาติและศิลปวัฒนธรรม

ข. ยุทธศาสตร์การพัฒนาขององค์กรปกครองส่วนท้องถิ่นในเขตจังหวัดที่ ๔ การพัฒนาโครงสร้างพื้นฐาน

๑. ยุทธศาสตร์ที่ ๑ การพัฒนาโครงสร้างพื้นฐาน

๑.๑ แผนงานอุตสาหกรรมและการโยธา

ที่	โครงการ	วัตถุประสงค์	งบประมาณ	ตัวชี้วัด
-----	---------	--------------	----------	-----------

			เป้าหมาย (ผลผลิตของ โครงการ)	พ.ศ. ๒๕๖๖ (บาท)	พ.ศ. ๒๕๖๗ (บาท)	พ.ศ. ๒๕๖๘ (บาท)	พ.ศ. ๒๕๖๙ (บาท)	พ.ศ. ๒๕๗๐ (บาท)	(KPI)	ผลที่คาดว่าจะได้รับ	หน่วยงาน รับผิดชอบหลัก
๓๑.	ก่อสร้างปรับปรุง ถนนลาดยางแอสฟัลท์ ติกคอนกรีต (โอเวอร์เลย์) สายทางถนนบ้านลำห้ก ซอย ๒ หมู่ที่ ๓	เพื่อให้ ประชาชน ได้ มีถนนสำหรับ ใช้ในการ คมนาคมได้ อย่าง สะดวก รวดเร็ว	ขนาดผิวจราจร กว้าง ๔ เมตร ยาว ๑,๘๐๐ เมตร	๓,๒๔๐,๐๐๐	๓,๒๔๐,๐๐๐	๓,๒๔๐,๐๐๐	-	-	ความยาว ของถนน	ประชาชน ได้รับความ สะดวก ปลอดภัยใน การสัญจร	กองช่าง
๓๒.	ก่อสร้างปรับปรุง ถนนลาดยางแอสฟัลท์ ติกคอนกรีต (โอเวอร์เลย์) สายทางถนนบ้านลำห้ก ซอย ๔ หมู่ที่ ๓	เพื่อให้ ประชาชน ได้ มีถนนสำหรับ ใช้ในการ คมนาคมได้ อย่าง สะดวก รวดเร็ว	ขนาดผิวจราจร กว้าง ๔ เมตร ยาว ๓๘๐ เมตร	๖๘๐,๐๐๐	๖๘๐,๐๐๐	๖๘๐,๐๐๐	-	-	ความยาว ของถนน	ประชาชน ได้รับความ สะดวก ปลอดภัยใน การสัญจร	กองช่าง

ก. ยุทธศาสตร์จังหวัดที่ ๒. การพัฒนาการท่องเที่ยวบนพื้นฐานธรรมชาติและศิลปวัฒนธรรม

ข. ยุทธศาสตร์การพัฒนาขององค์กรปกครองส่วนท้องถิ่นในเขตจังหวัดที่ ๔. การพัฒนาโครงสร้างพื้นฐาน

๑. ยุทธศาสตร์ที่ ๑. การพัฒนาด้านโครงสร้างพื้นฐาน

๑.๑ แผนงานอุตสาหกรรมและการโยธา

ที่	โครงการ	วัตถุประสงค์	งบประมาณ					ตัวชี้วัด		
-----	---------	--------------	----------	--	--	--	--	-----------	--	--



			เป้าหมาย (ผลผลิตของ โครงการ)	พ.ศ. ๒๕๖๖ (บาท)	พ.ศ. ๒๕๖๗ (บาท)	พ.ศ. ๒๕๖๘ (บาท)	พ.ศ. ๒๕๖๙ (บาท)	พ.ศ. ๒๕๗๐ (บาท)	(KPI)	ผลที่คาดว่าจะได้รับ	หน่วยงาน รับผิดชอบ หลัก
๓๓.	ก่อสร้างปรับปรุง ถนนลาดยางแอสฟัลท์ ติกคอนกรีต (โอเวอร์เลย์) สายทางถนนบ้านลำห้ก ซอย ๖ หมู่ที่ ๓	เพื่อให้ ประชาชน ได้ มีถนนสำหรับ ใช้ในการ คมนาคมได้ อย่าง สะดวก รวดเร็ว	ขนาดผิวจราจร กว้าง ๕ เมตร ยาว ๓๗๐ เมตร	๘๓๐,๐๐๐	๘๓๐,๐๐๐	๘๓๐,๐๐๐	-	-	ความยาว ของถนน	ประชาชน ได้รับความ สะดวก ปลอดภัยใน การสัญจร	กองช่าง
๓๔.	ก่อสร้างปรับปรุง ถนนลาดยางแอสฟัลท์ ติกคอนกรีต (โอเวอร์เลย์) สายทางถนนบ้านลำห้ก ซอย ๘ หมู่ที่ ๓	เพื่อให้ ประชาชน ได้ มีถนนสำหรับ ใช้ในการ คมนาคมได้ อย่าง สะดวก รวดเร็ว	ขนาดผิวจราจร กว้าง ๔ เมตร ยาว ๕๙๐ เมตร	๑,๐๖๐,๐๐๐	๑,๐๖๐,๐๐๐	๑,๐๖๐,๐๐๐	-	-	ความยาว ของถนน	ประชาชน ได้รับความ สะดวก ปลอดภัยใน การสัญจร	กองช่าง

ก. ยุทธศาสตร์จังหวัดที่ ๒. การพัฒนาการท่องเที่ยวบนพื้นฐานธรรมชาติและศิลปวัฒนธรรม

ข. ยุทธศาสตร์การพัฒนาขององค์กรปกครองส่วนท้องถิ่นในเขตจังหวัดที่ ๔. การพัฒนาโครงสร้างพื้นฐาน

๑. ยุทธศาสตร์ที่ ๑. การพัฒนาด้านโครงสร้างพื้นฐาน

๑.๑ แผนงานอุตสาหกรรมและการโยธา

ที่	โครงการ	วัตถุประสงค์	งบประมาณ					ตัวชี้วัด		
-----	---------	--------------	----------	--	--	--	--	-----------	--	--

			เป้าหมาย (ผลผลิตของ โครงการ)	พ.ศ. ๒๕๖๖ (บาท)	พ.ศ. ๒๕๖๗ (บาท)	พ.ศ. ๒๕๖๘ (บาท)	พ.ศ. ๒๕๖๙ (บาท)	พ.ศ. ๒๕๗๐ (บาท)	(KPI)	ผลที่คาดว่าจะได้รับ	หน่วยงาน รับผิดชอบ หลัก
๓๕.	ก่อสร้างถนน คสล. บ้าน นายประสิทธิ์ – เขตควน ชุม หมู่ที่ ๓	เพื่อให้ ประชาชน ได้ มีถนนสำหรับ ใช้ในการ คมนาคมได้ อย่าง สะดวก รวดเร็ว	ขนาดผิวจราจร กว้าง ๓ เมตร ยาว ๑,๐๐๐ เมตร หนา ๐.๑๕ เมตร	-	-	๒,๑๐๐,๐๐๐	๒,๑๐๐,๐๐๐	๒,๑๐๐,๐๐๐	ความยาว ของถนน	ประชาชน ได้รับความ สะดวก ปลอดภัยใน การสัญจร	กองช่าง
๓๖.	ขุดลอกทางระบายน้ำ จากสามแยกบ้านนาย ประสิทธิ์ – เขตตำบล ควนชุม หมู่ที่ ๓	เพื่อให้การ ระบายน้ำ สะดวก รวดเร็วยิ่งขึ้น	-ขนาดกว้าง ๒ - ๓ เมตร ยาว ๑,๐๐๐ เมตร ลึก ๑ เมตร	-	-	๕๐๐,๐๐๐	๕๐๐,๐๐๐	๕๐๐,๐๐๐	ประสิทธิ ภาพการ ระบายน้ำ	การระบาย น้ำสะดวก รวดเร็ว ยิ่งขึ้น	กองช่าง

ก. ยุทธศาสตร์จังหวัดที่ ๒ การพัฒนาการท่องเที่ยวบนพื้นฐานธรรมะ ธรรมชาติและศิลปวัฒนธรรม

ข. ยุทธศาสตร์การพัฒนาขององค์กรปกครองส่วนท้องถิ่นในเขตจังหวัดที่ ๔ การพัฒนาโครงสร้างพื้นฐาน

๑. ยุทธศาสตร์ที่ ๑ การพัฒนาด้านโครงสร้างพื้นฐาน

๑.๑ แผนงานอุตสาหกรรมและการโยธา

ที่	โครงการ	วัตถุประสงค์	เป้าหมาย (ผลผลิตของ โครงการ)	งบประมาณ					ตัวชี้วัด (KPI)	ผลที่คาดว่าจะได้รับ	หน่วยงาน รับผิดชอบ หลัก
				พ.ศ. ๒๕๖๖ (บาท)	พ.ศ. ๒๕๖๗ (บาท)	พ.ศ. ๒๕๖๘ (บาท)	พ.ศ. ๒๕๖๙ (บาท)	พ.ศ. ๒๕๗๐ (บาท)			
๓๗.	ก่อสร้างอ่างเก็บน้ำตราบ แรด หมู่ที่ ๓	เพื่อให้ ประชาชนได้ มีน้ำใช้บริโภค และใช้ในการ ทำการเกษตร กรอย่าง เพียงพอ	ขนาดกว้าง ๑,๐๐๐ ม. ยาว ๑๐๐ ม. ลึก ๖ ม.	๖,๐๐๐,๐๐๐	๖,๐๐๐,๐๐๐	๖,๐๐๐,๐๐๐	-	-	ความ เพียงพอ ของ ปริมาณ น้ำ	ประชาชน ได้มีน้ำใช้ บริโภคและ ใช้ในการทำ การเกษตร กรอย่าง เพียงพอ	กองช่าง
๓๘.	ก่อสร้างถนน คสล. ภายใน หมู่ที่ ๓	เพื่อให้ ประชาชน ได้ มีถนนสำหรับ ใช้ในการ คมนาคมได้ อย่าง สะดวก รวดเร็ว	ขนาดผิวจราจร กว้าง ๔ - ๕ เมตร ยาว ๑,๐๐๐ เมตร หนา ๐.๑๕ เมตร	๒,๘๐๐,๐๐๐	๒,๘๐๐,๐๐๐	๒,๘๐๐,๐๐๐	๒,๘๐๐,๐๐๐	๒,๘๐๐,๐๐๐	ความยาว ของถนน	ประชาชน ได้รับความ สะดวก ปลอดภัยใน การสัญจร	กองช่าง

ก. ยุทธศาสตร์จังหวัดที่ ๒ การพัฒนาการท่องเที่ยวบนพื้นฐานธรรมชาติและศิลปวัฒนธรรม

ข. ยุทธศาสตร์การพัฒนาขององค์กรปกครองส่วนท้องถิ่นในเขตจังหวัดที่ ๔ การพัฒนาโครงสร้างพื้นฐาน

๑. ยุทธศาสตร์ที่ ๑ การพัฒนาด้านโครงสร้างพื้นฐาน

๑.๑ แผนงานอุตสาหกรรมและการโยธา

ที่	โครงการ	วัตถุประสงค์	งบประมาณ	ตัวชี้วัด
-----	---------	--------------	----------	-----------

			เป้าหมาย (ผลผลิตของ โครงการ)	พ.ศ. ๒๕๖๖ (บาท)	พ.ศ. ๒๕๖๗ (บาท)	พ.ศ. ๒๕๖๘ (บาท)	พ.ศ. ๒๕๖๙ (บาท)	พ.ศ. ๒๕๗๐ (บาท)	(KPI)	ผลที่คาดว่าจะได้รับ	หน่วยงาน รับผิดชอบ หลัก
๓๙.	บุกเบิกถนนภายใน หมู่ที่ ๓	เพื่อให้ ประชาชน ได้ มีถนนสำหรับ ใช้ในการ คมนาคมได้ อย่าง สะดวก รวดเร็ว	ผิวจราจรกว้าง กว้าง ๓ - ๕ เมตร ยาว ๕๐๐ เมตร	๔๐๐,๐๐๐	๔๐๐,๐๐๐	๔๐๐,๐๐๐	๔๐๐,๐๐๐	๔๐๐,๐๐๐	ความยาว ของถนน	ประชาชน ได้รับความ สะดวก ปลอดภัยใน การสัญจร	กองช่าง
๔๐.	ปรับปรุงซ่อมแซมถนน ภายในหมู่บ้าน หมู่ที่ ๓	เพื่อให้ ประชาชน ได้ มีถนนสำหรับ ใช้ในการ คมนาคมได้ อย่าง สะดวก รวดเร็ว	ขนาดกว้าง ๓ - ๔ เมตร ยาว ๓,๐๐๐ เมตร	๒,๒๕๐,๐๐๐	๒,๒๕๐,๐๐๐	๒,๒๕๐,๐๐๐	๒,๒๕๐,๐๐๐	๒,๒๕๐,๐๐๐	ความยาว ของถนน	ประชาชน ได้รับความ สะดวก ปลอดภัยใน การสัญจร	กองช่าง

ก. ยุทธศาสตร์จังหวัดที่ ๒ การพัฒนาการท่องเที่ยวบนพื้นฐานธรรมชาติและศิลปวัฒนธรรม

ข. ยุทธศาสตร์การพัฒนาขององค์กรปกครองส่วนท้องถิ่นในเขตจังหวัดที่ ๔ การพัฒนาโครงสร้างพื้นฐาน

๑. ยุทธศาสตร์ที่ ๑ การพัฒนาด้านโครงสร้างพื้นฐาน

๑.๑ แผนงานอุตสาหกรรมและการโยธา

ที่	โครงการ	วัตถุประสงค์	งบประมาณ					ตัวชี้วัด		
-----	---------	--------------	----------	--	--	--	--	-----------	--	--

			เป้าหมาย (ผลผลิตของ โครงการ)	พ.ศ. ๒๕๖๖ (บาท)	พ.ศ. ๒๕๖๗ (บาท)	พ.ศ. ๒๕๖๘ (บาท)	พ.ศ. ๒๕๖๙ (บาท)	พ.ศ. ๒๕๗๐ (บาท)	(KPI)	ผลที่คาดว่าจะได้รับ	หน่วยงาน รับผิดชอบ หลัก
๔๑.	ชุดลอกทางระบายน้ำ ภายในหมู่ที่ ๓	เพื่อให้การ ระบายน้ำ สะดวก รวดเร็วยิ่งขึ้น	-ขนาดกว้าง ๒ - ๓ เมตร ยาว ๑,๐๐๐ เมตร ลึก ๑ เมตร	๓๐๐,๐๐๐	๓๐๐,๐๐๐	๓๐๐,๐๐๐	๓๐๐,๐๐๐	๓๐๐,๐๐๐	ประสิทธิ ภาพการ ระบายน้ำ	การระบาย น้ำสะดวก รวดเร็ว ยิ่งขึ้น	กองช่าง
๔๒.	ฝิ่งท่อระบายน้ำ ภายใน หมู่ที่ ๓	เพื่อให้การ ระบายน้ำ สะดวก รวดเร็วยิ่งขึ้น	วางท่อขนาด เส้นผ่าศูนย์กลาง ๑๐๐ เมตร	๒๐๐,๐๐๐	๒๐๐,๐๐๐	๒๐๐,๐๐๐	๒๐๐,๐๐๐	๒๐๐,๐๐๐	ประสิทธิ ภาพการ ระบายน้ำ	การระบาย น้ำสะดวก รวดเร็ว ยิ่งขึ้น	กองช่าง

ก. ยุทธศาสตร์จังหวัดที่ ๒ การพัฒนาการท่องเที่ยวบนพื้นฐานวัฒนธรรม ธรรมชาติและศิลปวัฒนธรรม

ข. ยุทธศาสตร์การพัฒนาขององค์กรปกครองส่วนท้องถิ่นในเขตจังหวัดที่ ๔ การพัฒนาโครงสร้างพื้นฐาน

๑. ยุทธศาสตร์ที่ ๑ การพัฒนาด้านโครงสร้างพื้นฐาน

๑.๑ แผนงานอุตสาหกรรมและการโยธา

ที่	โครงการ	วัตถุประสงค์		งบประมาณ	ตัวชี้วัด		
-----	---------	--------------	--	----------	-----------	--	--

			เป้าหมาย (ผลผลิตของ โครงการ)	พ.ศ. ๒๕๖๖ (บาท)	พ.ศ. ๒๕๖๗ (บาท)	พ.ศ. ๒๕๖๘ (บาท)	พ.ศ. ๒๕๖๙ (บาท)	พ.ศ. ๒๕๗๐ (บาท)	(KPI)	ผลที่คาดว่าจะได้รับ	หน่วยงาน รับผิดชอบ หลัก
๔๓.	ขุดลอกคลองจากถนน กลางทุ่งนา – บ้านควน น้อย หมู่ที่ ๔	เพื่อให้การ ระบายน้ำ สะดวก รวดเร็วยิ่งขึ้น	ขนาดกว้าง ๑- ๔ เมตร ยาว ๕๐๐ เมตร ลึก ๑-๓ เมตร	๕๐๐,๐๐๐	๕๐๐,๐๐๐	๕๐๐,๐๐๐	-	-	ประสิทธิ ภาพการ ระบายน้ำ	การ ระบาย น้ำสะดวก รวดเร็ว ยิ่งขึ้น	กองช่าง
๔๔.	ก่อสร้างเขื่อนป้องกันตลิ่ง คลองหนองหาน หมู่ที่ ๔	เพื่อป้องกันการ พังทลายของ ตลิ่งริมแม่น้ำ ซึ่ง มีผลกระทบต่อ ชีวิต ทรัพย์สิน บ้านเรือน ประชาชน และ รักษาระบบ นิเวศบริเวณริม ตลิ่งให้คงสภาพ เดิม	ความยาว ๗๕๐ เมตร ลึก ๔ เมตร	-	-	๙,๐๐๐,๐๐๐	๙,๐๐๐,๐๐๐	๙,๐๐๐,๐๐๐	จำนวน ของ ครัวเรือน ที่ได้รับ ประโยชน์	สามารถ กักเก็บน้ำ ไว้ใช้เพื่อ การอุปโภค และ นำไปใช้ใน การเกษตร	กองช่าง

ก. ยุทธศาสตร์จังหวัดที่ ๒ การพัฒนาการท่องเที่ยวบนพื้นฐานธรรมชาติและศิลปวัฒนธรรม

ข. ยุทธศาสตร์การพัฒนาขององค์กรปกครองส่วนท้องถิ่นในเขตจังหวัดที่ ๔ การพัฒนาโครงสร้างพื้นฐาน

๑. ยุทธศาสตร์ที่ ๑ การพัฒนาด้านโครงสร้างพื้นฐาน

๑.๑ แผนงานอุตสาหกรรมและการโยธา

ที่	โครงการ	วัตถุประสงค์	งบประมาณ	ตัวชี้วัด
-----	---------	--------------	----------	-----------

			เป้าหมาย (ผลผลิตของ โครงการ)	พ.ศ. ๒๕๖๖ (บาท)	พ.ศ. ๒๕๖๗ (บาท)	พ.ศ. ๒๕๖๘ (บาท)	พ.ศ. ๒๕๖๙ (บาท)	พ.ศ. ๒๕๗๐ (บาท)	(KPI)	ผลที่คาดว่าจะได้รับ	หน่วยงาน รับผิดชอบหลัก
๔๕.	ก่อสร้างถนน คสล. จากถนน รพช. – กลางทุ่งนา หมู่ที่ ๔	เพื่อให้ประชาชนได้มีถนนใช้ในการคมนาคมสะดวกรวดเร็ว	ขนาดกว้าง ๓ เมตร ยาว ๕๐๐ เมตร	-	-	๒,๒๕๐,๐๐๐	๒,๒๕๐,๐๐๐	๒,๒๕๐,๐๐๐	ความยาวของถนน	ประชาชนได้รับความสะดวกปลอดภัยในการสัญจร	กองช่าง
๔๖.	ขุดลอกคูระบายน้ำ หมู่ที่ ๔	เพื่อให้การระบายน้ำสะดวกรวดเร็วยิ่งขึ้น	ขนาดกว้าง ๑-๔ เมตร ความยาว ๕๐๐ เมตร	-	-	-	๑๐๐,๐๐๐	๑๐๐,๐๐๐	ประสิทธิภาพการระบายน้ำ	การระบายน้ำสะดวกรวดเร็วยิ่งขึ้น	กองช่าง
๔๗.	ก่อสร้างถนน คสล. บล็อกบ่อทราย หมู่ที่ ๔	เพื่อให้ประชาชนได้มีถนนสำหรับใช้ในการคมนาคมได้อย่างสะดวกรวดเร็ว	ขนาดผิวจราจร กว้าง ๓ – ๔ เมตร ยาว ๑,๐๐๐ เมตร หนา ๐.๑๕ เมตร	-	๒,๘๐๐,๐๐๐	๒,๘๐๐,๐๐๐	๒,๘๐๐,๐๐๐	-	ความยาวของถนน	ประชาชนได้รับความสะดวกปลอดภัยในการสัญจร	กองช่าง

ก. ยุทธศาสตร์จังหวัดที่ ๒ การพัฒนาการท่องเที่ยวบนพื้นฐานธรรมชาติและศิลปวัฒนธรรม

ข. ยุทธศาสตร์การพัฒนาขององค์กรปกครองส่วนท้องถิ่นในเขตจังหวัดที่ ๔ การพัฒนาโครงสร้างพื้นฐาน

๑. ยุทธศาสตร์ที่ ๑ การพัฒนาด้านโครงสร้างพื้นฐาน

๑.๑ แผนงานอุตสาหกรรมและการโยธา

ที่	โครงการ	วัตถุประสงค์	เป้าหมาย (ผลผลิตของ โครงการ)	งบประมาณ					ตัวชี้วัด (KPI)	ผลที่คาดว่าจะได้รับ	หน่วยงาน รับผิดชอบ หลัก
				พ.ศ. ๒๕๖๖ (บาท)	พ.ศ. ๒๕๖๗ (บาท)	พ.ศ. ๒๕๖๘ (บาท)	พ.ศ. ๒๕๖๙ (บาท)	พ.ศ. ๒๕๗๐ (บาท)			
๔๘.	ก่อสร้างถนน คสล. ภายใน หมู่ที่ ๔	เพื่อให้ ประชาชน ได้ มีถนนสำหรับ ใช้ในการ คมนาคมได้ อย่าง สะดวก รวดเร็ว	ขนาดผิวจราจร กว้าง ๔ - ๕ เมตร ยาว ๑,๐๐๐ เมตร หนา ๐.๑๕ เมตร	๒,๘๐๐,๐๐๐	๒,๘๐๐,๐๐๐	๒,๘๐๐,๐๐๐	๒,๘๐๐,๐๐๐	๒,๘๐๐,๐๐๐	ความยาว ของถนน	ประชาชน ได้รับความ สะดวก ปลอดภัยใน การสัญจร	กองช่าง
๔๙.	บุกเบิกถนนภายใน หมู่ที่ ๔	เพื่อให้ ประชาชน ได้ มีถนนสำหรับ ใช้ในการ คมนาคมได้ อย่าง สะดวก รวดเร็ว	ผิวจราจรกว้าง กว้าง ๓ - ๔ เมตร ยาว ๑,๐๐๐ เมตร	๗๕๐,๐๐๐	๗๕๐,๐๐๐	๗๕๐,๐๐๐	๗๕๐,๐๐๐	๗๕๐,๐๐๐	ความยาว ของถนน	ประชาชน ได้รับความ สะดวก ปลอดภัยใน การสัญจร	กองช่าง

- ก. ยุทธศาสตร์จังหวัดที่ ๒ การพัฒนาการท่องเที่ยวบนพื้นฐานธรรมชาติและศิลปวัฒนธรรม
- ข. ยุทธศาสตร์การพัฒนาขององค์กรปกครองส่วนท้องถิ่นในเขตจังหวัดที่ ๔ การพัฒนาโครงสร้างพื้นฐาน
  - ๑. ยุทธศาสตร์ที่ ๑ การพัฒนาด้านโครงสร้างพื้นฐาน
    - ๑.๑ แผนงานอุตสาหกรรมและการโยธา

ที่	โครงการ	วัตถุประสงค์	งบประมาณ					ตัวชี้วัด		
-----	---------	--------------	----------	--	--	--	--	-----------	--	--



			เป้าหมาย (ผลผลิตของ โครงการ)	พ.ศ. ๒๕๖๖ (บาท)	พ.ศ. ๒๕๖๗ (บาท)	พ.ศ. ๒๕๖๘ (บาท)	พ.ศ. ๒๕๖๙ (บาท)	พ.ศ. ๒๕๗๐ (บาท)	(KPI)	ผลที่คาดว่าจะได้รับ	หน่วยงาน รับผิดชอบหลัก
๕๐.	ปรับปรุงซ่อมแซมถนนภายในหมู่บ้าน หมู่ที่ ๔	เพื่อให้ประชาชนได้มีถนนสำหรับการคมนาคมได้อย่างสะดวกรวดเร็ว	ขนาดกว้าง ๓ - ๔ เมตร ยาว ๓,๐๐๐ เมตร	๒,๒๕๐,๐๐๐	๒,๒๕๐,๐๐๐	๒,๒๕๐,๐๐๐	๒,๒๕๐,๐๐๐	๒,๒๕๐,๐๐๐	ความยาวของถนน	ประชาชนได้รับความสะดวกปลอดภัยในการสัญจร	กองช่าง
๕๑.	ขยายเขตไฟฟ้าตึกค้างภายในตำบลควนหนองคว่า	เพื่อให้ประชาชนมีไฟฟ้าใช้ทั้งตำบล	ตามที่ สนง.การไฟฟ้า กำหนด	๓๐๐,๐๐๐	๓๐๐,๐๐๐	๓๐๐,๐๐๐	๓๐๐,๐๐๐	๓๐๐,๐๐๐	จำนวนครัวเรือน	ประชาชนมีไฟฟ้าใช้ทั้งตำบล	กองช่าง
๕๒.	ติดตั้งไฟฟ้าส่องสว่างตามจุดแยกและจุดเสี่ยงต่าง ๆ ภายในตำบล	เพื่อความปลอดภัยในการใช้รถใช้ถนน	ตามที่ อบต.ควนหนองคว่าและ สนง.การไฟฟ้า กำหนด	๓๐๐,๐๐๐	๓๐๐,๐๐๐	๓๐๐,๐๐๐	๓๐๐,๐๐๐	๓๐๐,๐๐๐	จำนวนจุดเสี่ยงต่าง ๆ	ประชาชนมีความปลอดภัยในชีวิตและทรัพย์สิน	กองช่าง

ก. ยุทธศาสตร์จังหวัดที่ ๒ การพัฒนาการท่องเที่ยวบนพื้นฐานธรรมชาติและศิลปวัฒนธรรม

ข. ยุทธศาสตร์การพัฒนาขององค์กรปกครองส่วนท้องถิ่นในเขตจังหวัดที่ ๔ การพัฒนาโครงสร้างพื้นฐาน

๑. ยุทธศาสตร์ที่ ๑ การพัฒนาโครงสร้างพื้นฐาน

๑.๑ แผนงานอุตสาหกรรมและการโยธา

ที่	โครงการ	วัตถุประสงค์	งบประมาณ					ตัวชี้วัด	
-----	---------	--------------	----------	--	--	--	--	-----------	--

			เป้าหมาย (ผลผลิตของ โครงการ)	พ.ศ. ๒๕๖๖ (บาท)	พ.ศ. ๒๕๖๗ (บาท)	พ.ศ. ๒๕๖๘ (บาท)	พ.ศ. ๒๕๖๙ (บาท)	พ.ศ. ๒๕๗๐ (บาท)	(KPI)	ผลที่คาดว่าจะได้รับ	หน่วยงาน รับผิดชอบ หลัก
๕๓.	ปรับปรุงภูมิทัศน์หนอง หาน หมู่ที่ ๔	เพื่อความ สวยงามของ หนองหาน	ปรับปรุงภูมิทัศน์ฝั่ง ตะวันตก ความยาว ๗๕๐ เมตร	-	-	-	๙,๐๐๐,๐๐๐	๙,๐๐๐,๐๐๐	จำนวน ๑ แห่ง	หนองหาน มีภูมิทัศน์ที่ สวยงาม	กองช่าง
๕๔.	ขุดลอกทางระบายน้ำ ภายในหมู่ที่ ๔	เพื่อให้การ ระบายน้ำ สะดวก รวดเร็วยิ่งขึ้น	-ขนาดกว้าง ๒ - ๓ เมตร ยาว ๑,๐๐๐ เมตร ลึก ๑ เมตร	๓๐๐,๐๐๐	๓๐๐,๐๐๐	๓๐๐,๐๐๐	๓๐๐,๐๐๐	๓๐๐,๐๐๐	ประสิทธิ ภาพการ ระบายน้ำ	การระบาย น้ำสะดวก รวดเร็ว ยิ่งขึ้น	กองช่าง
๕๕.	ฝังท่อระบายน้ำ ภายใน หมู่ที่ ๔	เพื่อให้การ ระบายน้ำ สะดวก รวดเร็วยิ่งขึ้น	วางท่อขนาด เส้นผ่าศูนย์กลาง ๑๐๐ เมตร	๒๐๐,๐๐๐	๒๐๐,๐๐๐	๒๐๐,๐๐๐	๒๐๐,๐๐๐	๒๐๐,๐๐๐	ประสิทธิ ภาพการ ระบายน้ำ	การระบาย น้ำสะดวก รวดเร็ว ยิ่งขึ้น	กองช่าง

ก. ยุทธศาสตร์จังหวัดที่ ๒ การพัฒนาการท่องเที่ยวบนพื้นฐานธรรมชาติและศิลปวัฒนธรรม

ข. ยุทธศาสตร์การพัฒนาขององค์กรปกครองส่วนท้องถิ่นในเขตจังหวัดที่ ๔ การพัฒนาโครงสร้างพื้นฐาน

๑. ยุทธศาสตร์ที่ ๑ การพัฒนาตัวเมืองโครงสร้างพื้นฐาน

๑.๑ แผนงานการพาณิชย์

ที่	โครงการ	วัตถุประสงค์		งบประมาณ	ตัวชี้วัด	
-----	---------	--------------	--	----------	-----------	--

			เป้าหมาย (ผลผลิตของ โครงการ)	พ.ศ. ๒๕๖๖ (บาท)	พ.ศ. ๒๕๖๗ (บาท)	พ.ศ. ๒๕๖๘ (บาท)	พ.ศ. ๒๕๖๙ (บาท)	พ.ศ. ๒๕๗๐ (บาท)	(KPI)	ผลที่คาดว่าจะได้รับ	หน่วยงาน รับผิดชอบ หลัก
๑.	ก่อสร้างระบบประปาผิวดิน หนองหาน หมู่ที่ ๑, ๔	เพื่อให้ ประชาชนมี น้ำใช้อย่าง เพียงพอ	ก่อสร้างระบบ ประปาผิวดิน จำนวน ๑ แห่ง พร้อมระบบประปา	๑๒,๘๐๐,๐๐๐	๑๒,๘๐๐,๐๐๐	๑๒,๘๐๐,๐๐๐	-	-	จำนวน ครัวเรือนที่ มีน้ำประปา ใช้	ประชาชนมี น้ำใช้อย่าง เพียงพอ	กองช่าง
๒.	ก่อสร้างและปรับปรุงเพิ่ม ประสิทธิภาพระบบประปา ผิวดิน บ้านดอนทราย หมู่ที่ ๒	เพื่อให้ ประชาชนมี น้ำใช้อย่าง เพียงพอ	ก่อสร้างระบบ ประปาผิวดิน จำนวน ๑ แห่ง พร้อมระบบประปา	๙,๐๐๐,๐๐๐	๙,๐๐๐,๐๐๐	๙,๐๐๐,๐๐๐	-	-	จำนวน ครัวเรือนที่ มีน้ำประปา ใช้	ประชาชนมี น้ำใช้อย่าง เพียงพอ	กองช่าง
๓.	ติดตั้งถังกรองน้ำประปาบ้าน นายพร้อม ธาณิรัตน์ หมู่ที่ ๒	เพื่อให้ ประชาชนมี น้ำใช้อย่าง เพียงพอ	ติดตั้งถังกรอง น้ำประปา ๑ ชุด พร้อมอุปกรณ์	-	๑๐๐,๐๐๐	๑๐๐,๐๐๐	๑๐๐,๐๐๐	-	จำนวน ครัวเรือนที่ มีน้ำประปา ใช้	ประชาชนมี น้ำใช้อย่าง เพียงพอ	กองช่าง
๔.	ก่อสร้างและปรับปรุงเพิ่ม ประสิทธิภาพระบบประปา ผิวดิน บ้านลำหัด หมู่ที่ ๓	เพื่อให้ ประชาชนมี น้ำใช้อย่าง เพียงพอ	ก่อสร้างระบบ ประปาผิวดิน จำนวน ๑ แห่ง พร้อมระบบประปา	๙,๐๐๐,๐๐๐	๙,๐๐๐,๐๐๐	๙,๐๐๐,๐๐๐	-	-	จำนวน ครัวเรือนที่ มีน้ำประปา ใช้	ประชาชนมี น้ำใช้อย่าง เพียงพอ	กองช่าง

ก. ยุทธศาสตร์จังหวัดที่ ๔ การพัฒนาคน ชุมชนและสังคมให้น่าอยู่ เข้มแข็ง มั่นคงตามปรัชญาเศรษฐกิจพอเพียง

ข. ยุทธศาสตร์การพัฒนาขององค์กรปกครองส่วนท้องถิ่นในเขตจังหวัดที่ ๓ การพัฒนาสังคมและคุณภาพชีวิต

๑. ยุทธศาสตร์ที่ ๒ การพัฒนาด้านคนและสังคม

๑.๑ แผนงานการศึกษา

ที่	โครงการ	วัตถุประสงค์	งบประมาณ	ตัวชี้วัด
-----	---------	--------------	----------	-----------

			เป้าหมาย (ผลผลิตของ โครงการ)	พ.ศ. ๒๕๖๖ (บาท)	พ.ศ. ๒๕๖๗ (บาท)	พ.ศ. ๒๕๖๘ (บาท)	พ.ศ. ๒๕๖๙ (บาท)	พ.ศ. ๒๕๗๐ (บาท)	(KPI)	ผลที่คาดว่าจะได้รับ	หน่วยงาน รับผิดชอบหลัก
๑.	สนับสนุนอาหารเสริม (นม)	เพื่อให้ นักเรียนมี อาหารเสริม (นม) รับประทาน อย่างเพียงพอ	สนับสนุนอาหาร เสริม (นม)แก่ ศูนย์พัฒนาเด็ก เล็กและโรงเรียน ระดับ ประถมศึกษาใน เขตพื้นที่ ๓ โรงเรียน	๒,๗๐๐,๐๐๐	๒,๗๐๐,๐๐๐	๒,๗๐๐,๐๐๐	๒,๗๐๐,๐๐๐	๒,๗๐๐,๐๐๐	สุขภาพของ นักเรียน	นักเรียนมี สุข โภชนาการ สมวัย	สำนักปลัด
๒.	โครงการฝึกอบรมการเรียนรู้ ภาษาต่างประเทศเพื่อพัฒนา คุณภาพชีวิตเด็กและเยาวชน เข้าสู่อาเซียน	เพื่อให้เด็ก และเยาวชนมี ความรู้ด้าน ภาษาต่างประ เทศมากขึ้น	เด็กและเยาวชนใน เขตพื้นที่ตำบล ควนหนองคว่ำ	๕๐,๐๐๐	๕๐,๐๐๐	๕๐,๐๐๐	๕๐,๐๐๐	๕๐,๐๐๐	ร้อยละ ๖๐ ของจำนวน เด็กและ เยาวชนที่ สอบผ่าน	เด็กและ เยาวชนมี ความรู้ด้าน ภาษาต่างป ระเทศมาก ขึ้น	สำนักปลัด

ก. ยุทธศาสตร์จังหวัดที่ ๔ การพัฒนาคน ชุมชนและสังคมให้น่าอยู่ เข้มแข็ง มั่นคงตามปรัชญาเศรษฐกิจพอเพียง

ข. ยุทธศาสตร์การพัฒนาขององค์กรปกครองส่วนท้องถิ่นในเขตจังหวัดที่ ๓. การพัฒนาสังคมและคุณภาพชีวิต

๑. ยุทธศาสตร์ที่ ๒. การพัฒนาผ่านคนและสังคม

๑.๑ แผนงานการศึกษา

ที่	โครงการ	วัตถุประสงค์	งบประมาณ					ตัวชี้วัด		
-----	---------	--------------	----------	--	--	--	--	-----------	--	--

			เป้าหมาย (ผลผลิตของ โครงการ)	พ.ศ. ๒๕๖๖ (บาท)	พ.ศ. ๒๕๖๗ (บาท)	พ.ศ. ๒๕๖๘ (บาท)	พ.ศ. ๒๕๖๙ (บาท)	พ.ศ. ๒๕๗๐ (บาท)	(KPI)	ผลที่คาดว่าจะได้รับ	หน่วยงาน รับผิดชอบ หลัก
๓.	สนับสนุนค่าใช้จ่ายการบริหารสถานศึกษา	เพื่อเป็นค่าใช้จ่ายในการบริหารสถานศึกษา	เด็กในศูนย์พัฒนาเด็กเล็ก อบต.ควนหนองคว่า	๒๕๐,๐๐๐	๒๕๐,๐๐๐	๒๕๐,๐๐๐	๒๕๐,๐๐๐	๒๕๐,๐๐๐	ร้อยละของจำนวนเงินที่สนับสนุน	การบริหารสถานศึกษามีความคล่องตัวขึ้น	สำนักปลัด
๔.	อุดหนุนค่าอาหารกลางวันแก่เด็กนักเรียนโรงเรียนวัดสมควร	เพื่อให้เด็กนักเรียนมีอาหารกลางวันรับประทานอย่างเพียงพอ	เด็กนักเรียนชั้นอนุบาล - ชั้น ป.๖ ในอัตราวันละ ๒๑ บาท/คน	๗๐๐,๐๐๐	๗๐๐,๐๐๐	๗๐๐,๐๐๐	๗๐๐,๐๐๐	๗๐๐,๐๐๐	สุขภาพของนักเรียน	นักเรียนมีสุขภาพร่างกายสมบูรณ์ มีโภชนาการสมวัย	อบต. ควนหนองคว่า และโรงเรียนวัดสมควร
๕.	อุดหนุนค่าอาหารกลางวันแก่เด็กนักเรียนโรงเรียนบ้านดอนทราย	เพื่อให้เด็กนักเรียนมีอาหารกลางวันรับประทานอย่างเพียงพอ	เด็กนักเรียนชั้นอนุบาล - ชั้น ป.๖ ในอัตราวันละ ๒๑ บาท/คน	๔๐๐,๐๐๐	๔๐๐,๐๐๐	๔๐๐,๐๐๐	๔๐๐,๐๐๐	๔๐๐,๐๐๐	สุขภาพของนักเรียน	นักเรียนมีสุขภาพร่างกายสมบูรณ์ มีโภชนาการสมวัย	อบต. ควนหนองคว่า และโรงเรียนบ้านดอนทราย

ก. ยุทธศาสตร์จังหวัดที่ ๔ การพัฒนาคน ชุมชนและสังคมให้น่าอยู่ เข้มแข็ง มั่นคงตามปรัชญาเศรษฐกิจพอเพียง

ข. ยุทธศาสตร์การพัฒนาขององค์กรปกครองส่วนท้องถิ่นในเขตจังหวัดที่ ๓ การพัฒนาสังคมและคุณภาพชีวิต

๑. ยุทธศาสตร์ที่ ๒ การพัฒนาด้านคนและสังคม

๑.๑ แผนงานการศึกษา

ที่	โครงการ	วัตถุประสงค์	งบประมาณ	ตัวชี้วัด
-----	---------	--------------	----------	-----------

			เป้าหมาย (ผลผลิตของ โครงการ)	พ.ศ. ๒๕๖๖ (บาท)	พ.ศ. ๒๕๖๗ (บาท)	พ.ศ. ๒๕๖๘ (บาท)	พ.ศ. ๒๕๖๙ (บาท)	พ.ศ. ๒๕๗๐ (บาท)	(KPI)	ผลที่คาดว่าจะได้รับ	หน่วยงาน รับผิดชอบ หลัก
๖.	อุดหนุนค่าอาหารกลางวันแก่ เด็กนักเรียนโรงเรียนบ้าน ลำหัก	เพื่อให้ นักเรียนมี อาหาร กลางวัน รับประทาน อย่างเพียงพอ	เด็กนักเรียนชั้น อนุบาล – ชั้น ป.๖ ในอัตราวันละ ๒๑ บาท/คน	๕๐๐,๐๐๐	๕๐๐,๐๐๐	๕๐๐,๐๐๐	๕๐๐,๐๐๐	๕๐๐,๐๐๐	สุขภาพของ นักเรียน	นักเรียนมี สุขภาพ ร่างกาย สมบูรณ์ มี โภชนาการ สมวัย	อบต. ควน หนองคว่า และ โรงเรียน บ้านลำหัก

ก. ยุทธศาสตร์จังหวัดที่ ๔. การพัฒนาคน ชุมชนและสังคมให้น่าอยู่ เข้มแข็ง มั่นคงตามปรัชญาเศรษฐกิจพอเพียง

ข. ยุทธศาสตร์การพัฒนาขององค์กรปกครองส่วนท้องถิ่นในเขตจังหวัดที่ ๓. การพัฒนาสังคมและคุณภาพชีวิต

๑. ยุทธศาสตร์ที่ ๒. การพัฒนาด้านคนและสังคม

๑.๑ แผนงานสาธารณสุข

ที่	โครงการ	วัตถุประสงค์	เป้าหมาย (ผลผลิตของ โครงการ)	งบประมาณ					ตัวชี้วัด (KPI)	ผลที่คาดว่าจะได้รับ	หน่วยงาน รับผิดชอบ หลัก
				พ.ศ. ๒๕๖๖	พ.ศ. ๒๕๖๗	พ.ศ. ๒๕๖๘	พ.ศ. ๒๕๖๙	พ.ศ. ๒๕๗๐			

				(บาท)	(บาท)	(บาท)	(บาท)	(บาท)			
๑.	โครงการตำบลควบคุมโรค เข้มแข็งแบบยั่งยืน	เพื่อส่งเสริม สุขภาพของ ประชาชนใน พื้นที่	ประชาชนในตำบล ควนหนองคว่าทั้ง 4 หมู่บ้าน	๓๐,๐๐๐	๓๐,๐๐๐	๓๐,๐๐๐	๓๐,๐๐๐	๓๐,๐๐๐	ประชาชน เข้าร่วม โครงการไม่ น้อยกว่า 60%	ประชาชนมี สุขภาพที่ดี ยิ่งขึ้น	สำนักปลัด
๒.	โครงการสัตว์ปลอดโรค คน ปลอดภัย จากโรคพิษสุนัขบ้า ตามปณิธานศาสตราจารย์ ดร.สมเด็จพระเจ้าลูกเธอเจ้า ฟ้าจุฬาภรณวลัยลักษณ์ อัคร ราชกุมารี (ค่าวัสดุ วิทยาศาสตร์หรือการแพทย์)	เพื่อสร้าง ภูมิคุ้มกันโรค ให้แก่สุนัข และแมวที่ ได้รับวัคซีน ป้องกันโรค พิษสุนัขบ้า	หมาและแมวที่อยู่ ในเขตพื้นที่ตำบล ควนหนองคว่า	๔๐,๐๐๐	๔๐,๐๐๐	๔๐,๐๐๐	๔๐,๐๐๐	๔๐,๐๐๐	หมาและ แมวได้รับ การฉีกร วัคซีนไม่ น้อยกว่า ๖๐%	สัตว์ทุกตัว ได้รับการ ฉีดวัคซีน โรคพิษสุนัข บ้า	สำนักปลัด

ก. ยุทธศาสตร์จังหวัดที่ ๔ การพัฒนาคน ชุมชนและสังคมให้น่าอยู่ เข้มแข็ง มั่นคงตามปรัชญาเศรษฐกิจพอเพียง

ข. ยุทธศาสตร์การพัฒนาขององค์กรปกครองส่วนท้องถิ่นในเขตจังหวัดที่ ๓ การพัฒนาสังคมและคุณภาพชีวิต

๑. ยุทธศาสตร์ที่ ๒ การพัฒนาด้านคนและสังคม

๑.๑ แผนงานสาธารณสุข

ที่	โครงการ	วัตถุประสงค์	งบประมาณ	ตัวชี้วัด
-----	---------	--------------	----------	-----------

			เป้าหมาย (ผลผลิตของ โครงการ)	พ.ศ.	พ.ศ.	พ.ศ.	พ.ศ.	พ.ศ.	(KPI)	ผลที่คาดว่าจะได้รับ	หน่วยงาน รับผิดชอบ หลัก
				๒๕๖๖ (บาท)	๒๕๖๗ (บาท)	๒๕๖๘ (บาท)	๒๕๖๙ (บาท)	๒๕๗๐ (บาท)			
๓.	โครงการสัตว์ปลอดโรค คน ปลอดภัย จากโรคพิษสุนัขบ้า ตามปณิธานศาสตราจารย์ ดร.สมเด็จพะเจ้าลูกเธอเจ้า ฟ้าจุฬาภรณวลัยลักษณ์ อัคร ราชกุมารี (ค่าตอบแทน)	เพื่อจ่ายเป็น ค่าตอบแทน เจ้าหน้าที่ใน การสำรวจ ข้อมูลหมา และแมว	หมาและแมวที่อยู่ใน เขตพื้นที่ตำบล ควนหนองคว่า	๑๐,๐๐๐	๑๐,๐๐๐	๑๐,๐๐๐	๑๐,๐๐๐	๑๐,๐๐๐	หมาและแมว ได้รับการฉีด วัคซีนไม่น้อย กว่า ๖๐%	สัตว์ทุกตัว ได้รับการ ฉีดวัคซีน โรคพิษสุนัข บ้า	สำนักปลัด
๔.	อุดหนุนโครงการ พระราชดำริด้านสาธารณสุข หมู่ที่ ๑	เพื่ออุดหนุน โครงการ พระราชดำริ ด้าน สาธารณสุข ให้แก่ กรรมการ หมู่บ้าน	มีโครงการย่อย จำนวน ๓ โครงการ	๒๐,๐๐๐	๒๐,๐๐๐	๒๐,๐๐๐	๒๐,๐๐๐	๒๐,๐๐๐	ความสำเร็จ ของ โครงการ	กรรมการ หมู่บ้านมี งบประมาณ ในการ จัดทำ โครงการ เพื่อบริการ ประชาชน	สำนักปลัด

ก. ยุทธศาสตร์จังหวัดที่ ๔ การพัฒนาคน ชุมชนและสังคมให้น่าอยู่ เข้มแข็ง มั่นคงตามปรัชญาเศรษฐกิจพอเพียง

ข. ยุทธศาสตร์การพัฒนาขององค์กรปกครองส่วนท้องถิ่นในเขตจังหวัดที่ ๓ การพัฒนาสังคมและคุณภาพชีวิต

๑. ยุทธศาสตร์ที่ ๒ การพัฒนาด้านคนและสังคม

๑.๑ แผนงานสาธารณสุข

ที่	โครงการ	วัตถุประสงค์	เป้าหมาย (ผลผลิตของ โครงการ)	งบประมาณ					ตัวชี้วัด (KPI)	ผลที่คาดว่าจะได้รับ	หน่วยงาน รับผิดชอบ หลัก
				พ.ศ. ๒๕๖๖	พ.ศ. ๒๕๖๗	พ.ศ. ๒๕๖๘	พ.ศ. ๒๕๖๙	พ.ศ. ๒๕๗๐			



				(บาท)	(บาท)	(บาท)	(บาท)	(บาท)			
๕.	อุดหนุนโครงการพระราชดำริด้านสาธารณสุข หมู่ที่ ๒	เพื่ออุดหนุนโครงการพระราชดำริด้านสาธารณสุขให้แก่กรรมการหมู่บ้าน	มีโครงการย่อยจำนวน ๓ โครงการ	๒๐,๐๐๐	๒๐,๐๐๐	๒๐,๐๐๐	๒๐,๐๐๐	๒๐,๐๐๐	ความสำเร็จของโครงการ	กรรมการหมู่บ้านมีงบประมาณในการจัดทำโครงการเพื่อบริการประชาชน	สำนักปลัด
๖.	อุดหนุนโครงการพระราชดำริด้านสาธารณสุข หมู่ที่ ๓	เพื่ออุดหนุนโครงการพระราชดำริด้านสาธารณสุขให้แก่กรรมการหมู่บ้าน	มีโครงการย่อยจำนวน ๓ โครงการ	๒๐,๐๐๐	๒๐,๐๐๐	๒๐,๐๐๐	๒๐,๐๐๐	๒๐,๐๐๐	ความสำเร็จของโครงการ	กรรมการหมู่บ้านมีงบประมาณในการจัดทำโครงการเพื่อบริการประชาชน	สำนักปลัด

ก. ยุทธศาสตร์จังหวัดที่ ๔. การพัฒนาคน ชุมชนและสังคมให้น่าอยู่ เข้มแข็ง มั่นคงตามปรัชญาเศรษฐกิจพอเพียง

ข. ยุทธศาสตร์การพัฒนาขององค์กรปกครองส่วนท้องถิ่นในเขตจังหวัดที่ ๓. การพัฒนาสังคมและคุณภาพชีวิต

๑. ยุทธศาสตร์ที่ ๒. การพัฒนาด้านคนและสังคม

๑.๑ แผนงานสาธารณสุข

ที่	โครงการ	วัตถุประสงค์	เป้าหมาย (ผลผลิตของ โครงการ)	งบประมาณ					ตัวชี้วัด (KPI)	ผลที่คาดว่าจะได้รับ	หน่วยงาน รับผิดชอบ หลัก
				พ.ศ. ๒๕๖๖	พ.ศ. ๒๕๖๗	พ.ศ. ๒๕๖๘	พ.ศ. ๒๕๖๙	พ.ศ. ๒๕๗๐			

				(บาท)	(บาท)	(บาท)	(บาท)	(บาท)			
๗.	อุดหนุนโครงการพระราชดำริด้านสาธารณสุข หมู่ที่ ๔	เพื่ออุดหนุนโครงการพระราชดำริด้านสาธารณสุขให้แก่กรรมการหมู่บ้าน	มีโครงการย่อยจำนวน ๓ โครงการ	๒๐,๐๐๐	๒๐,๐๐๐	๒๐,๐๐๐	๒๐,๐๐๐	๒๐,๐๐๐	ความสำเร็จของโครงการ	กรรมการหมู่บ้านมีงบประมาณในการจัดทำโครงการเพื่อบริการประชาชน	สำนักปลัด

ก. ยุทธศาสตร์จังหวัดที่ ๔ การพัฒนาคน ชุมชนและสังคมให้น่าอยู่ เข้มแข็ง มั่นคงตามปรัชญาเศรษฐกิจพอเพียง

ข. ยุทธศาสตร์การพัฒนาขององค์กรปกครองส่วนท้องถิ่นในเขตจังหวัดที่ ๓ การพัฒนาสังคมและคุณภาพชีวิต

๑. ยุทธศาสตร์ที่ ๒ การพัฒนาตัวคนและสังคม

๑.๑ แผนงานงบกลาง

ที่	โครงการ	วัตถุประสงค์	เป้าหมาย (ผลผลิตของโครงการ)	งบประมาณ					ตัวชี้วัด (KPI)	ผลที่คาดว่าจะได้รับ	หน่วยงานรับผิดชอบหลัก
				พ.ศ. ๒๕๖๖ (บาท)	พ.ศ. ๒๕๖๗ (บาท)	พ.ศ. ๒๕๖๘ (บาท)	พ.ศ. ๒๕๖๙ (บาท)	พ.ศ. ๒๕๗๐ (บาท)			

๑.	สมทบกองทุนหลักประกันสุขภาพตำบลควนหนองควัว	เพื่อสนับสนุนให้ประชาชนมีสุขภาพดี	กองทุนหลักประกันสุขภาพตำบลควนหนองควัว	๖๐,๐๐๐	๖๐,๐๐๐	๖๐,๐๐๐	๖๐,๐๐๐	๖๐,๐๐๐	สุขภาพของประชาชน	ประชาชนมีสุขภาพดีกันถ้วนหน้า	สำนักปลัด
๒.	สมทบกองทุนสวัสดิการชุมชนตำบลควนหนองควัว	เพื่อเป็นสวัสดิการแก่ชุมชน	กองทุนสวัสดิการชุมชนตำบลควนหนองควัว	๑๓๐,๐๐๐	๑๓๐,๐๐๐	๑๓๐,๐๐๐	๑๓๐,๐๐๐	๑๓๐,๐๐๐	ร้อยละของจำนวนเงินที่สมทบ	ประชาชนมีสวัสดิการชุมชน	สำนักปลัด
๓.	สงเคราะห์เบี้ยยังชีพผู้ป่วยเอดส์	เพื่อเป็นค่าใช้จ่ายในการดำรงชีพ	ผู้ป่วยโรคเอดส์ในตำบลควนหนองควัว	๗๘,๐๐๐	๗๘,๐๐๐	๗๘,๐๐๐	๗๘,๐๐๐	๗๘,๐๐๐	จำนวนผู้ที่ได้รับการสงเคราะห์	ผู้ป่วยมีคุณภาพชีวิตที่ดีขึ้น	สำนักปลัด
๔.	สงเคราะห์เบี้ยยังชีพผู้สูงอายุ	เพื่อเป็นค่าใช้จ่ายในการดำรงชีพ	ผู้สูงอายุในพื้นที่ทั้ง ๔ หมู่บ้าน	๔,๘๗๒,๐๐๐	๔,๘๗๒,๐๐๐	๔,๘๗๒,๐๐๐	๔,๘๗๒,๐๐๐	๔,๘๗๒,๐๐๐	จำนวนผู้ที่ได้รับการสงเคราะห์	ประชาชนมีคุณภาพชีวิตที่ดีขึ้น	สำนักปลัด
๕.	สงเคราะห์เบี้ยยังชีพผู้พิการ	เพื่อเป็นค่าใช้จ่ายในการดำรงชีพ	ผู้สูงอายุในพื้นที่ทั้ง ๔ หมู่บ้าน	๑,๒๐๐,๐๐๐	๑,๒๐๐,๐๐๐	๑,๒๐๐,๐๐๐	๑,๒๐๐,๐๐๐	๑,๒๐๐,๐๐๐	จำนวนผู้ที่ได้รับการสงเคราะห์	ประชาชนมีสุขภาพดีกันถ้วนหน้า	สำนักปลัด

ก. ยุทธศาสตร์จังหวัดที่ ๔ การพัฒนาคน ชุมชนและสังคมให้น่าอยู่ เข้มแข็ง มั่นคงตามปรัชญาเศรษฐกิจพอเพียง

ข. ยุทธศาสตร์การพัฒนาขององค์กรปกครองส่วนท้องถิ่นในเขตจังหวัดที่ ๓ การพัฒนาสังคมและคุณภาพชีวิต

๑. ยุทธศาสตร์ที่ ๒ การพัฒนาด้านคนและสังคม

๑.๑ แผนงานงบกลาง

ที่	โครงการ	วัตถุประสงค์	เป้าหมาย (ผลผลิตของโครงการ)	งบประมาณ					ตัวชี้วัด (KPI)	ผลที่คาดว่าจะได้รับ	หน่วยงานรับผิดชอบหลัก
				พ.ศ. ๒๕๖๖	พ.ศ. ๒๕๖๗	พ.ศ. ๒๕๖๘	พ.ศ. ๒๕๖๙	พ.ศ. ๒๕๗๐			

				(บาท)	(บาท)	(บาท)	(บาท)	(บาท)			
๖.	สมทบกองทุนบำเหน็จ บำนาญข้าราชการ (กทบ.)	เพื่อเป็น สวัสดิการของ ข้าราชการใน สังกัด	ข้าราชการใน สังกัด	๑๖๐,๐๐๐	๑๕๐,๐๐๐	๑๖๐,๐๐๐	๑๖๐,๐๐๐	๑๖๐,๐๐๐	ร้อยละของ จำนวนเงิน ที่สมทบ	เป็น สวัสดิการ ของ ข้าราชการ ในสังกัด	สำนักปลัด
๗.	สมทบกองทุนเงินทดแทน ประจำปีให้กับสำนักงาน ประกันสังคมของพนักงาน จ้าง อบต.ควนหนองคว่ำ	เพื่อเป็น สวัสดิการ ให้แก่ พนักงานจ้าง	พนักงานจ้างใน สังกัด อบต.ควน หนองคว่ำ	๒,๐๐๐	๓,๐๐๐	๓,๐๐๐	๓,๐๐๐	๓,๐๐๐	ร้อยละ ๐.๒ ของค่าจ้าง รายปี	เป็น สวัสดิการ ให้แก่ พนักงาน จ้าง	สำนักปลัด
๘.	เงินสมทบกองทุน ประกันสังคม	เพื่อเป็น สวัสดิการ ให้แก่ พนักงานจ้าง	พนักงานจ้างใน สังกัด อบต.ควน หนองคว่ำ	๖๐,๐๐๐	๖๐,๐๐๐	๖๐,๐๐๐	๖๐,๐๐๐	๖๐,๐๐๐	ร้อยละ ๕ ของค่าจ้าง รายเดือน	เป็น สวัสดิการ ให้แก่ พนักงาน จ้าง	สำนักปลัด

ก. ยุทธศาสตร์จังหวัดที่ ๔ การพัฒนาคน ชุมชนและสังคมให้น่าอยู่ เข้มแข็ง มั่นคงตามปรัชญาเศรษฐกิจพอเพียง

ข. ยุทธศาสตร์การพัฒนาขององค์กรปกครองส่วนท้องถิ่นในเขตจังหวัดที่ ๓ การพัฒนาสังคมและคุณภาพชีวิต

๑. ยุทธศาสตร์ที่ ๒ การพัฒนาตัวคนและสังคม

๑.๑ แผนงานการรักษาความสงบภายใน

ที่	โครงการ	วัตถุประสงค์	เป้าหมาย (ผลผลิตของ โครงการ)	งบประมาณ					ตัวชี้วัด (KPI)	ผลที่คาดว่าจะได้รับ	หน่วยงาน รับผิดชอบ หลัก
				พ.ศ. ๒๕๖๖	พ.ศ. ๒๕๖๗	พ.ศ. ๒๕๖๘	พ.ศ. ๒๕๖๙	พ.ศ. ๒๕๗๐			

				(บาท)	(บาท)	(บาท)	(บาท)	(บาท)			
๑.	การป้องกันและแก้ไขปัญหา ยาเสพติด	เพื่อป้องกัน และควบคุม ยาเสพติด	ผู้ที่ติดยาเสพติดในพื้นที่ทั้ง ๔ หมู่บ้าน	๑๐,๐๐๐	๑๐,๐๐๐	๑๕,๐๐๐	๑๕,๐๐๐	๑๕,๐๐๐	จำนวนผู้ติดยาเสพติดที่ลดลง	จำนวนผู้เสพยาเสพติดในพื้นที่ลดลง	สำนักปลัด
๒.	สนับสนุนการปฏิบัติงานของ หน่วยแพทย์ฉุกเฉิน	เพื่อช่วยเหลือผู้ประสบภัย	- จัดฝึกอบรมเพิ่มความรู้อุปกรณ์เวชภัณฑ์ต่าง ๆ ฯลฯ	๒๕๐,๐๐๐	๒๕๐,๐๐๐	๒๕๐,๐๐๐	๒๕๐,๐๐๐	๒๕๐,๐๐๐	จำนวนกิจกรรม/จำนวนวัสดุอุปกรณ์ที่เพิ่มขึ้น	การปฏิบัติงานมีประสิทธิภาพมากยิ่งขึ้น	สำนักปลัด
๓.	สนับสนุนการปฏิบัติงานของ อปพร.	เพื่อรักษาความสงบเรียบร้อย	- จัดฝึกอบรมเพิ่มความรู้อุปกรณ์ เครื่องแต่งกาย ฯลฯ	๒๐,๐๐๐	๒๐,๐๐๐	๒๐,๐๐๐	๒๐,๐๐๐	๒๐,๐๐๐	จำนวนกิจกรรม/จำนวนวัสดุอุปกรณ์ที่เพิ่มขึ้น	การปฏิบัติงานมีประสิทธิภาพมากยิ่งขึ้น	สำนักปลัด

ก. ยุทธศาสตร์จังหวัดที่ ๔. การพัฒนาคน ชุมชนและสังคมให้น่าอยู่ เข้มแข็ง มั่นคงตามปรัชญาเศรษฐกิจพอเพียง

ข. ยุทธศาสตร์การพัฒนาขององค์กรปกครองส่วนท้องถิ่นในเขตจังหวัดที่ ๓. การพัฒนาสังคมและคุณภาพชีวิต

๑. ยุทธศาสตร์ที่ ๒. การพัฒนาด้านคนและสังคม

๑.๑ แผนงานการรักษาความสงบภายใน

ที่	โครงการ	วัตถุประสงค์	เป้าหมาย (ผลผลิตของโครงการ)	งบประมาณ					ตัวชี้วัด (KPI)	ผลที่คาดว่าจะได้รับ	หน่วยงานรับผิดชอบหลัก
				พ.ศ. ๒๕๖๖	พ.ศ. ๒๕๖๗	พ.ศ. ๒๕๖๘	พ.ศ. ๒๕๖๙	พ.ศ. ๒๕๗๐			

				(บาท)	(บาท)	(บาท)	(บาท)	(บาท)			
๔.	ป้องกันและลดอุบัติเหตุทางถนนในช่วงเทศกาลสำคัญ เช่น เทศกาลปีใหม่ เทศกาลสงกรานต์ ฯลฯ	เพื่อป้องกันและลดอุบัติเหตุทางถนนในช่วงเทศกาลสำคัญ	ตำบลควนหนองคว่ำ	๒๐,๐๐๐	๒๐,๐๐๐	๒๐,๐๐๐	๒๐,๐๐๐	๒๐,๐๐๐	จำนวนครั้งของการเกิดอุบัติเหตุ	สามารถป้องกันและลดอุบัติเหตุทางถนนในช่วงเทศกาลสำคัญ	สำนักปลัด
๕.	ติดตั้งกระจกโค้งและไฟกระพริบตามจุดเสี่ยงต่างๆ ภายในตำบลควนหนองคว่ำ	เพื่อความปลอดภัยในการสัญจรของประชาชน	ตำบลควนหนองคว่ำ	-	-	๑๐๐,๐๐๐	-	-	จำนวนแห่ง	ประชาชนมีความปลอดภัยในการสัญจร	กองช่าง
๖.	ติดตั้งกล้อง CCTV	เพื่อความปลอดภัยของประชาชน	ตำบลควนหนองคว่ำ	--	--	-	๑๐๐,๐๐๐	-	จำนวนกล้อง	ประชาชนมีความปลอดภัย	กองช่าง

ก. ยุทธศาสตร์จังหวัดที่ ๔ การพัฒนาคน ชุมชนและสังคมให้น่าอยู่ เข้มแข็ง มั่นคงตามปรัชญาเศรษฐกิจพอเพียง

ข. ยุทธศาสตร์การพัฒนาขององค์กรปกครองส่วนท้องถิ่นในเขตจังหวัดที่ ๓ การพัฒนาสังคมและคุณภาพชีวิต

๑. ยุทธศาสตร์ที่ ๒ การพัฒนาตัวคนและสังคม

๑.๑ แผนงานการรักษาความสงบภายใน

ที่	โครงการ	วัตถุประสงค์		งบประมาณ	ตัวชี้วัด	
-----	---------	--------------	--	----------	-----------	--

			เป้าหมาย (ผลผลิตของ โครงการ)	พ.ศ. ๒๕๖๖ (บาท)	พ.ศ. ๒๕๖๗ (บาท)	พ.ศ. ๒๕๖๘ (บาท)	พ.ศ. ๒๕๖๙ (บาท)	พ.ศ. ๒๕๗๐ (บาท)	(KPI)	ผลที่คาดว่าจะได้รับ	หน่วยงาน รับผิดชอบ หลัก
๗.	โครงการฝึกอบรมให้ความรู้ ด้านกฎหมายจราจรทางบก	เพื่อให้เด็ก เยาวชนและ ประชาชนมี ความรู้ด้าน กฎหมาย จราจรทางบก	เด็ก เยาวชนและ ประชาชนในพื้นที่ จำนวน ๔ หมู่บ้าน ๆ ละ ๑๐ คน รวม ทั้งสิ้น ๔๐ คน	๑๐,๐๐๐	๑๐,๐๐๐	๑๐,๐๐๐	๑๐,๐๐๐	๑๐,๐๐๐	จำนวนครั้ง ของการเกิด อุบัติเหตุ ลดลง	เด็ก เยาวชนและ ประชาชนมี ความรู้ด้าน กฎหมาย จราจรทาง บก	สำนักปลัด
๘.	อุดหนุนโครงการบริหารจัดการศูนย์ปฏิบัติการร่วมในการช่วยเหลือประชาชนขององค์กรปกครองส่วนท้องถิ่นอำเภอจุฬาภรณ์	เพื่อให้มีศูนย์ ปฏิบัติการ ร่วมสำหรับ การช่วยเหลือ ประชาชนใน ระดับอำเภอ	อุดหนุนให้แก องค์กรปกครอง ส่วนท้องถิ่นที่เป็น เจ้าภาพในแต่ละปี	๓๖,๘๐๐	๓๖,๘๐๐	๓๖,๘๐๐	๓๖,๘๐๐	๓๖,๘๐๐	ร้อยละของ จำนวนเงิน ที่อุดหนุน	มีศูนย์ ปฏิบัติการ ร่วมสำหรับ การ ช่วยเหลือ ประชาชน ในระดับ อำเภอ	สำนักปลัด

ก. ยุทธศาสตร์จังหวัดที่ ๔ การพัฒนาคน ชุมชนและสังคมให้น่าอยู่ เข้มแข็ง มั่นคงตามปรัชญาเศรษฐกิจพอเพียง

ข. ยุทธศาสตร์การพัฒนาขององค์กรปกครองส่วนท้องถิ่นในเขตจังหวัดที่ ๓ การพัฒนาสังคมและคุณภาพชีวิต

๑. ยุทธศาสตร์ที่ ๒ การพัฒนาด้านคนและสังคม

๑.๑ แผนงานการริ่ศึกษาความสงบภายใน

ที่	โครงการ	วัตถุประสงค์	งบประมาณ	ตัวชี้วัด
-----	---------	--------------	----------	-----------

			เป้าหมาย (ผลผลิตของ โครงการ)	พ.ศ. ๒๕๖๖ (บาท)	พ.ศ. ๒๕๖๗ (บาท)	พ.ศ. ๒๕๖๘ (บาท)	พ.ศ. ๒๕๖๙ (บาท)	พ.ศ. ๒๕๗๐ (บาท)	(KPI)	ผลที่คาดว่าจะได้รับ	หน่วยงาน รับผิดชอบ หลัก
๙.	ฝึกอบรมชุดปฏิบัติการจิตอาสาภัยพิบัติประจำองค์กรปกครองส่วนท้องถิ่น	เพื่อเสริมสร้างความรู้ด้านการจัดการสาธารณภัยเบื้องต้น	ผู้เข้ารับการฝึกอบรม จำนวน ๕๐ คน/รุ่น	๑๐๐,๐๐๐	๑๐๐,๐๐๐	๑๐๐,๐๐๐	๑๐๐,๐๐๐	๑๐๐,๐๐๐	ผ่านการฝึกอบรมไม่น้อยกว่า ๘๐%	มีบุคลากรที่มีความรู้ความสามารถด้านการจัดการสาธารณภัย	สำนักปลัด

- ก. ยุทธศาสตร์จังหวัดที่ ๔. การพัฒนาคน ชุมชนและสังคมให้น่าอยู่ เข้มแข็ง มั่นคงตามปรัชญาเศรษฐกิจพอเพียง
- ข. ยุทธศาสตร์การพัฒนาขององค์กรปกครองส่วนท้องถิ่นในเขตจังหวัดที่ ๓. การพัฒนาสังคมและคุณภาพชีวิต
  - ๑. ยุทธศาสตร์ที่ ๒. การพัฒนาตัวคนและสังคม
    - ๑.๑ แผนงานสร้างความเข้มแข็งของชุมชน

ที่	โครงการ	วัตถุประสงค์	งบประมาณ					ตัวชี้วัด		
-----	---------	--------------	----------	--	--	--	--	-----------	--	--



			เป้าหมาย (ผลผลิตของ โครงการ)	พ.ศ. ๒๕๖๖ (บาท)	พ.ศ. ๒๕๖๗ (บาท)	พ.ศ. ๒๕๖๘ (บาท)	พ.ศ. ๒๕๖๙ (บาท)	พ.ศ. ๒๕๗๐ (บาท)	(KPI)	ผลที่คาดว่าจะได้รับ	หน่วยงาน รับผิดชอบ หลัก
๑.	กิจกรรมการส่งเสริมและ พัฒนาศักยภาพของสมาชิก สภาท้องถิ่น	เพื่อเพิ่ม ศักยภาพ ความรู้ ความสามารถ ของสมาชิก สภาให้ เพิ่มขึ้น	สมาชิกสภา ท้องถิ่น อบต.ควน หนองคว่ำทุกคน	๕๐,๐๐๐	๕๐,๐๐๐	๕๐,๐๐๐	๕๐,๐๐๐	๕๐,๐๐๐	ร้อยละ ๘๐ ของผู้เข้ารับ การ ฝึกอบรมมี ความรู้ เพิ่มขึ้น	สมาชิกสภา ท้องถิ่นมี ศักยภาพที่ เพิ่มขึ้น	สำนักปลัด
๒.	กิจกรรมพัฒนาเด็กและ เยาวชน	เพื่อให้เด็ก และเยาวชน รู้จักใช้เวลา ว่างให้เกิด ประโยชน์ ห่างไกลจาก ยาเสพติด	เด็กและเยาวชน (สภาเด็กและ เยาวชน) จำนวน ๖๐ คน	๒๐,๐๐๐	๒๐,๐๐๐	๒๐,๐๐๐	๒๐,๐๐๐	๒๐,๐๐๐	มีผู้เข้าร่วม กิจกรรมไม่ น้อยกว่า ๘๐%	เด็กและ เยาวชนรู้จัก ใช้เวลาว่าง ให้เกิด ประโยชน์ ห่างไกลจาก ยาเสพติด	สำนักปลัด

ก. ยุทธศาสตร์จังหวัดที่ ๔. การพัฒนาคน ชุมชนและสังคมให้น่าอยู่ เข้มแข็ง มั่นคงตามปรัชญาเศรษฐกิจพอเพียง

ข. ยุทธศาสตร์การพัฒนาขององค์กรปกครองส่วนท้องถิ่นในเขตจังหวัดที่ ๓. การพัฒนาสังคมและคุณภาพชีวิต

๑. ยุทธศาสตร์ที่ ๒. การพัฒนาด้านคนและสังคม

๑.๑ แผนงานสร้างความเข้มแข็งของชุมชน

ที่	โครงการ	วัตถุประสงค์	งบประมาณ					ตัวชี้วัด		
-----	---------	--------------	----------	--	--	--	--	-----------	--	--

			เป้าหมาย (ผลผลิตของ โครงการ)	พ.ศ. ๒๕๖๖ (บาท)	พ.ศ. ๒๕๖๗ (บาท)	พ.ศ. ๒๕๖๘ (บาท)	พ.ศ. ๒๕๖๙ (บาท)	พ.ศ. ๒๕๗๐ (บาท)	(KPI)	ผลที่คาดว่าจะได้รับ	หน่วยงาน รับผิดชอบ หลัก
๓.	โครงการครอบครัวคุณธรรม นำสังคมไทยเข้มแข็ง (พาลูก จุฬาลานเข้าวัด)	เพื่อเพิ่ม ความสัมพันธ์ อันดีภายใน ครอบครัว	ครอบครัวตัวอย่าง ในเขตพื้นที่ตำบล ควนหนองคว่ำ	๒๐,๐๐๐	๒๐,๐๐๐	๒๐,๐๐๐	๒๐,๐๐๐	๒๐,๐๐๐	ปัญหาการ หย่าร้าง ลดลง	ครอบครัวมี ความสัมพันธ์ อันดีมาก ขึ้น	สำนักปลัด
๔.	โครงการฝึกอบรมคุณธรรม จริยธรรมแก่ผู้บริหาร สมาชิก สภาฯ และพนักงานส่วน ตำบลของ อบต.ควนหนอง คว่ำ	เพื่อให้ ผู้บริหาร สมาชิกสภาฯ และพนักงาน ส่วนตำบล มี คุณธรรม จริยธรรมมาก ขึ้น	ผู้บริหาร สมาชิก สภาฯ พนักงาน ส่วนตำบล และ พนักงานจ้างของ อบต.ควนหนอง คว่ำ	๕๐,๐๐๐	๕๐,๐๐๐	๕๐,๐๐๐	๕๐,๐๐๐	๕๐,๐๐๐	มีผู้เข้าร่วม กิจกรรมไม่ น้อยกว่า ๘๐%	ผู้บริหาร สมาชิกสภา ฯ และ พนักงาน ส่วนตำบล มีคุณธรรม จริยธรรม มากขึ้น	สำนักปลัด
๕.	ก่อสร้างหอประชุมประจำ หมู่บ้าน หมู่ที่ ๓	เพื่อจะได้มี สถานที่ สำหรับการ ประชุม	ขนาดกว้าง ๑๐ เมตร ยาว ๒๐ เมตร	๑,๖๐๐,๐๐๐	-	-	-	-	ขนาดของ อาคาร	มีสถานที่ สำหรับการ ประชุม	กองช่าง

ก. ยุทธศาสตร์จังหวัดที่ ๔. การพัฒนาคน ชุมชนและสังคมให้น่าอยู่ เข้มแข็ง มั่นคงตามปรัชญาเศรษฐกิจพอเพียง

ข. ยุทธศาสตร์การพัฒนาขององค์กรปกครองส่วนท้องถิ่นในเขตจังหวัดที่ ๓. การพัฒนาสังคมและคุณภาพชีวิต

๑. ยุทธศาสตร์ที่ ๒. การพัฒนาด้านคนและสังคม

๑.๑ แผนงานสร้างความเข้มแข็งของชุมชน

ที่	โครงการ	วัตถุประสงค์	งบประมาณ					ตัวชี้วัด	
-----	---------	--------------	----------	--	--	--	--	-----------	--

			เป้าหมาย (ผลผลิตของ โครงการ)	พ.ศ. ๒๕๖๖ (บาท)	พ.ศ. ๒๕๖๗ (บาท)	พ.ศ. ๒๕๖๘ (บาท)	พ.ศ. ๒๕๖๙ (บาท)	พ.ศ. ๒๕๗๐ (บาท)	(KPI)	ผลที่คาดว่าจะได้รับ	หน่วยงาน รับผิดชอบ หลัก
๖.	โครงการฝึกอบรมอาชีพเสริม ให้แก่ประชาชนในพื้นที่	เพื่อเพิ่ม รายได้ให้แก่ ประชาชนใน เขตพื้นที่ ตำบลควน หนองควัว	อบรมให้ความรู้ เกี่ยวกับการฝึก อาชีพเสริมต่าง ๆ	๒๐,๐๐๐	๒๐,๐๐๐	๒๐,๐๐๐	๒๐,๐๐๐	๒๐,๐๐๐	อัตราการ ว่างงาน ลดลง	ประชาชนมี งานทำและ มีรายได้ เพิ่มขึ้น	สำนักปลัด

ก. ยุทธศาสตร์จังหวัดที่ ๔. การพัฒนาคน ชุมชนและสังคมให้น่าอยู่ เข้มแข็ง มั่นคงตามปรัชญาเศรษฐกิจพอเพียง

ข. ยุทธศาสตร์การพัฒนาขององค์กรปกครองส่วนท้องถิ่นในเขตจังหวัดที่ ๓. การพัฒนาสังคมและคุณภาพชีวิต

๑. ยุทธศาสตร์ที่ ๒. การพัฒนาตัวคนและสังคม

๑.๑ แผนงานการศาสนา วัฒนธรรมและนันทนาการ

ที่	โครงการ	วัตถุประสงค์		งบประมาณ	ตัวชี้วัด		
-----	---------	--------------	--	----------	-----------	--	--

			เป้าหมาย (ผลผลิตของ โครงการ)	พ.ศ. ๒๕๖๖ (บาท)	พ.ศ. ๒๕๖๗ (บาท)	พ.ศ. ๒๕๖๘ (บาท)	พ.ศ. ๒๕๖๙ (บาท)	พ.ศ. ๒๕๗๐ (บาท)	(KPI)	ผลที่คาดว่าจะได้รับ	หน่วยงาน รับผิดชอบ หลัก
๑.	โครงการจัดงานสืบสานงาน ประเพณีลอยกระทง	เพื่ออนุรักษ์ ศิลปะ วัฒนธรรม ภูมิปัญญาให้ อยู่คู่กับ ท้องถิ่นสืบไป	เด็ก เยาวชน ผู้ปกครองในเขต พื้นที่ตำบลควน หนองคว่าและ พื้นที่ใกล้เคียง	๑๓๐,๐๐๐	๑๓๐,๐๐๐	๑๓๐,๐๐๐	๑๓๐,๐๐๐	๑๓๐,๐๐๐	จำนวน ผู้เข้าร่วม กิจกรรม	วัฒนธรรม ประเพณี ภูมิปัญญา ท้องถิ่น ได้รับการ สืบทอด	สำนักปลัด
๒.	โครงการจัดกิจกรรมเนื่องใน วันเด็กแห่งชาติ	เพื่ออนุรักษ์ ศิลปะ วัฒนธรรม ภูมิปัญญาให้ อยู่คู่กับ ท้องถิ่นสืบไป	เด็ก เยาวชน ผู้ปกครองในเขต พื้นที่ตำบลควน หนองคว่าและ พื้นที่ใกล้เคียง	๔๖,๐๐๐	๔๖,๐๐๐	๔๖,๐๐๐	๔๖,๐๐๐	๔๖,๐๐๐	จำนวน ผู้เข้าร่วม กิจกรรม	วัฒนธรรม ประเพณี ภูมิปัญญา ท้องถิ่น ได้รับการ สืบทอด	สำนักปลัด

ก. ยุทธศาสตร์จังหวัดที่ ๔ การพัฒนาคน ชุมชนและสังคมให้น่าอยู่ เข้มแข็ง มั่นคงตามปรัชญาเศรษฐกิจพอเพียง

ข. ยุทธศาสตร์การพัฒนาขององค์กรปกครองส่วนท้องถิ่นในเขตจังหวัดที่ ๓ การพัฒนาสังคมและคุณภาพชีวิต

๑. ยุทธศาสตร์ที่ ๒ การพัฒนาด้านคนและสังคม

๑.๑ แผนงานการศาสนา วัฒนธรรมและนันทนาการ

ที่	โครงการ	วัตถุประสงค์	เป้าหมาย (ผลผลิตของ โครงการ)	งบประมาณ					ตัวชี้วัด (KPI)	ผลที่คาดว่าจะได้รับ	หน่วยงาน รับผิดชอบ หลัก
				พ.ศ. ๒๕๖๖ (บาท)	พ.ศ. ๒๕๖๗ (บาท)	พ.ศ. ๒๕๖๘ (บาท)	พ.ศ. ๒๕๖๙ (บาท)	พ.ศ. ๒๕๗๐ (บาท)			
๓.	โครงการจัดงานวันกตัญญู	เพื่ออนุรักษ์ ศิลปะ วัฒนธรรม ภูมิปัญญาให้ อยู่คู่กับ ท้องถิ่นสืบไป	เด็ก เยาวชน ผู้ปกครองในเขต พื้นที่ตำบลควน หนองคว่าและ พื้นที่ใกล้เคียง	๕๐,๐๐๐	๕๐,๐๐๐	๕๐,๐๐๐	๕๐,๐๐๐	๕๐,๐๐๐	จำนวน ผู้เข้าร่วม กิจกรรม	วัฒนธรรม ประเพณี ภูมิปัญญา ท้องถิ่น ได้รับการ สืบทอด	สำนักปลัด
๔.	โครงการปกป้อง เทิดทูน สถาบันพระมหากษัตริย์และ สถาบันหลักของชาติ	เพื่อแสดงถึง ความ จงรักภักดี และสำนึกใน พระมหา กรุณาธิคุณ	การจัดงานเกี่ยวกับ รัฐพิธีหรือกิจกรรม ต่าง ๆ ที่เกี่ยวข้องกับ สถาบัน พระมหากษัตริย์	๕๐,๐๐๐	๕๐,๐๐๐	๕๐,๐๐๐	๕๐,๐๐๐	๕๐,๐๐๐	มีผู้เข้าร่วม กิจกรรมไม่ น้อยกว่า ๘๐%	ข้าราชการ และ ประชาชนมี ความ จงรักภักดี มากขึ้น	สำนักปลัด

- ก. ยุทธศาสตร์จังหวัดที่ ๔ การพัฒนาคน ชุมชนและสังคมให้น่าอยู่ เข้มแข็ง มั่นคงตามปรัชญาเศรษฐกิจพอเพียง
- ข. ยุทธศาสตร์การพัฒนาขององค์กรปกครองส่วนท้องถิ่นในเขตจังหวัดที่ ๓ การพัฒนาสังคมและคุณภาพชีวิต
๑. ยุทธศาสตร์ที่ ๒ การพัฒนาผ่านคนและสังคม

## ๑.๑ แผนงานการศาสนา วัฒนธรรมและนันทนาการ

ที่	โครงการ	วัตถุประสงค์	เป้าหมาย (ผลผลิตของ โครงการ)	งบประมาณ					ตัวชี้วัด (KPI)	ผลที่คาดว่าจะได้รับ	หน่วยงาน รับผิดชอบ หลัก
				พ.ศ. ๒๕๖๖ (บาท)	พ.ศ. ๒๕๖๗ (บาท)	พ.ศ. ๒๕๖๘ (บาท)	พ.ศ. ๒๕๖๙ (บาท)	พ.ศ. ๒๕๗๐ (บาท)			
๕.	โครงการจัดการแข่งขันกีฬา ควนหนองคว่ำคัพ	เพื่อให้เด็ก และเยาวชน ใช้เวลาว่างให้ เกิดประโยชน์ ห่างไกลจาก ยาเสพติด	เด็กและเยาวชนใน เขตพื้นที่ตำบล ควนหนองคว่ำ	๑๗๐,๐๐๐	๑๗๐,๐๐๐	๑๗๐,๐๐๐	๑๗๐,๐๐๐	๑๗๐,๐๐๐	มีผู้เข้าร่วม กิจกรรมไม่ น้อยกว่า ๘๐%	เด็ก และ เยาวชนใช้ เวลาว่างให้ เกิด ประโยชน์ ห่างไกลจาก ยาเสพติด	สำนักปลัด
๖.	โครงการจัดส่งนักกีฬาเข้า ร่วมการแข่งขัน	เพื่อให้เด็ก และเยาวชน ใช้เวลาว่างให้ เกิดประโยชน์ ห่างไกลจาก ยาเสพติด	เด็กและเยาวชนใน เขตพื้นที่ตำบล ควนหนองคว่ำ	๕๐,๐๐๐	๕๐,๐๐๐	๕๐,๐๐๐	๕๐,๐๐๐	๕๐,๐๐๐	มีผู้เข้าร่วม กิจกรรมไม่ น้อยกว่า ๘๐%	เด็ก และ เยาวชนใช้ เวลาว่างให้ เกิด ประโยชน์ ห่างไกลจาก ยาเสพติด	สำนักปลัด

ก. ยุทธศาสตร์จังหวัดที่ ๔. การพัฒนาคน ชุมชนและสังคมให้น่าอยู่ เข้มแข็ง มั่นคงตามปรัชญาเศรษฐกิจพอเพียง

ข. ยุทธศาสตร์การพัฒนาขององค์กรปกครองส่วนท้องถิ่นในเขตจังหวัดที่ ๓. การพัฒนาสังคมและคุณภาพชีวิต

๑. ยุทธศาสตร์ที่ ๒. การพัฒนาตัวคนและสังคม

## ๑.๑ แผนงานการศาสนา วัฒนธรรมและนันทนาการ

ที่	โครงการ	วัตถุประสงค์	เป้าหมาย (ผลผลิตของ โครงการ)	งบประมาณ					ตัวชี้วัด (KPI)	ผลที่คาดว่าจะได้รับ	หน่วยงาน รับผิดชอบ หลัก
				พ.ศ. ๒๕๖๖ (บาท)	พ.ศ. ๒๕๖๗ (บาท)	พ.ศ. ๒๕๖๘ (บาท)	พ.ศ. ๒๕๖๙ (บาท)	พ.ศ. ๒๕๗๐ (บาท)			
๗.	อุดหนุนการจัดงานประเพณี วันมาฆบูชาแห่ผ้าขึ้นธาตุ	เพื่ออนุรักษ์ ศิลปะ วัฒนธรรม ภูมิปัญญาให้ อยู่คู่กับ ท้องถิ่นสืบไป	อุดหนุนให้แก่ที่ทำการปกครอง อำเภอจุฬาภรณ์	๗,๐๐๐	๗,๐๐๐	๗,๐๐๐	๗,๐๐๐	๗,๐๐๐	มีผู้เข้าร่วม กิจกรรมไม่น้อยกว่า ๘๐%	วัฒนธรรม ประเพณี ภูมิปัญญา ท้องถิ่น ได้รับการ สืบทอด	สำนักปลัด
๘.	อุดหนุนการจัดงานประเพณี เทศกาลเดือนสิบของจังหวัด นครศรีธรรมราช	เพื่ออนุรักษ์ ศิลปะ วัฒนธรรม ภูมิปัญญาให้ อยู่คู่กับ ท้องถิ่นสืบไป	อุดหนุนให้แก่ที่ทำการปกครอง อำเภอจุฬาภรณ์	๒๐,๐๐๐	๒๐,๐๐๐	๒๐,๐๐๐	๒๐,๐๐๐	๒๐,๐๐๐	มีผู้เข้าร่วม กิจกรรมไม่น้อยกว่า ๘๐%	วัฒนธรรม ประเพณี ภูมิปัญญา ท้องถิ่น ได้รับการ สืบทอด	สำนักปลัด

ก. ยุทธศาสตร์จังหวัดที่ ๔ การพัฒนาคน ชุมชนและสังคมให้น่าอยู่ เข้มแข็ง มั่นคงตามปรัชญาเศรษฐกิจพอเพียง

ข. ยุทธศาสตร์การพัฒนาขององค์กรปกครองส่วนท้องถิ่นในเขตจังหวัดที่ ๓ การพัฒนาสังคมและคุณภาพชีวิต

## ๑. ยุทธศาสตร์ที่ ๒ การพัฒนาตัวคนและสังคม

## ๑.๑ แผนงานการศาสนา วัฒนธรรมและนันทนาการ

ที่	โครงการ	วัตถุประสงค์	เป้าหมาย (ผลผลิตของ โครงการ)	งบประมาณ					ตัวชี้วัด (KPI)	ผลที่คาดว่าจะได้รับ	หน่วยงาน รับผิดชอบ หลัก
				พ.ศ. ๒๕๖๖ (บาท)	พ.ศ. ๒๕๖๗ (บาท)	พ.ศ. ๒๕๖๘ (บาท)	พ.ศ. ๒๕๖๙ (บาท)	พ.ศ. ๒๕๗๐ (บาท)			
๙.	อุดหนุนการจัดงานพิธีเฉลิมพระเกียรติสมเด็จพระเจ้าน้องนางเธอ เจ้าฟ้าจุฬาภรณวลัยลักษณ์ อัครราชกุมารี กรมพระศรีสวางควัฒน วรขัตติยราชนารี	เพื่อแสดงถึงความจงรักภักดีและสำนึกในพระมหากรุณาธิคุณ	อุดหนุนให้แก่ที่ทำการปกครองอำเภอจุฬาภรณ์	๗,๕๐๐	๗,๕๐๐	๗,๕๐๐	๗,๕๐๐	๗,๕๐๐	มีผู้เข้าร่วมกิจกรรมไม่น้อยกว่า ๘๐%	ข้าราชการและประชาชนมีความจงรักภักดีมากขึ้น	สำนักปลัด
๑๐.	อุดหนุนการจัดงานพิธีเฉลิมพระเกียรติสมเด็จพระนางเจ้าสิริกิติ์ พระบรมราชินีนาถ พระบรมราชชนนีพันปีหลวง	เพื่อแสดงถึงความจงรักภักดีและสำนึกในพระมหากรุณาธิคุณ	อุดหนุนให้แก่ที่ทำการปกครองอำเภอจุฬาภรณ์	๗,๐๐๐	๗,๐๐๐	๗,๐๐๐	๗,๐๐๐	๗,๐๐๐	มีผู้เข้าร่วมกิจกรรมไม่น้อยกว่า ๘๐%	ข้าราชการและประชาชนมีความจงรักภักดีมากขึ้น	สำนักปลัด

## ก. ยุทธศาสตร์จังหวัดที่ ๔ การพัฒนาคน ชุมชนและสังคมให้น่าอยู่ เข้มแข็ง มั่นคงตามปรัชญาเศรษฐกิจพอเพียง



ข. ยุทธศาสตร์การพัฒนาขององค์กรปกครองส่วนท้องถิ่นในเขตจังหวัดที่ ๓. การพัฒนาสังคมและคุณภาพชีวิต

๑. ยุทธศาสตร์ที่ ๒. การพัฒนาด้านคนและสังคม

๑.๑ แผนงานการศาสนา วัฒนธรรมและนันทนาการ

ที่	โครงการ	วัตถุประสงค์	เป้าหมาย (ผลผลิตของ โครงการ)	งบประมาณ					ตัวชี้วัด (KPI)	ผลที่คาดว่าจะได้รับ	หน่วยงาน รับผิดชอบ หลัก
				พ.ศ. ๒๕๖๖ (บาท)	พ.ศ. ๒๕๖๗ (บาท)	พ.ศ. ๒๕๖๘ (บาท)	พ.ศ. ๒๕๖๙ (บาท)	พ.ศ. ๒๕๗๐ (บาท)			
๑๑.	อุดหนุนการจัดงานพิธีเฉลิมพระเกียรติพระบาทสมเด็จพระปรเมนทรรามาธิบดีศรีสินทรมหาวชิราลงกรณฯ พระวชิรเกล้าเจ้าอยู่หัว	เพื่อแสดงถึงความจงรักภักดีและสำนึกในพระมหากรุณาธิคุณ	อุดหนุนให้แก่ที่ทำการปกครองอำเภอจุฬาภรณ์	๘,๕๐๐	๘,๕๐๐	๘,๕๐๐	๘,๕๐๐	๘,๕๐๐	มีผู้เข้าร่วมกิจกรรมไม่น้อยกว่า ๘๐%	ข้าราชการและประชาชนมีความจงรักภักดีมากขึ้น	สำนักปลัด
๑๒.	อุดหนุนการจัดงานพิธีเฉลิมพระเกียรติสมเด็จพระนางเจ้าสุทิดา พัชรสุธาพิมลลักษณ พระบรมราชินี เนื่องในวโรกาสเฉลิมพระชนมพรรษา	เพื่อแสดงถึงความจงรักภักดีและสำนึกในพระมหากรุณาธิคุณ	อุดหนุนให้แก่ที่ทำการปกครองอำเภอจุฬาภรณ์	๗,๐๐๐	๗,๐๐๐	๗,๐๐๐	๗,๐๐๐	๗,๐๐๐	มีผู้เข้าร่วมกิจกรรมไม่น้อยกว่า ๘๐%	ข้าราชการและประชาชนมีความจงรักภักดีมากขึ้น	สำนักปลัด

ก. ยุทธศาสตร์จังหวัดที่ ๔ การพัฒนาคน ชุมชนและสังคมให้น่าอยู่ เข้มแข็ง มั่นคงตามปรัชญาเศรษฐกิจพอเพียง

ข. ยุทธศาสตร์การพัฒนาขององค์กรปกครองส่วนท้องถิ่นในเขตจังหวัดที่ ๓ การพัฒนาสังคมและคุณภาพชีวิต

๑. ยุทธศาสตร์ที่ ๒ การพัฒนาด้านคนและสังคม

๑.๑ แผนงานการศาสนา วัฒนธรรมและนันทนาการ

ที่	โครงการ	วัตถุประสงค์	เป้าหมาย (ผลผลิตของ โครงการ)	งบประมาณ					ตัวชี้วัด (KPI)	ผลที่คาดว่าจะได้รับ	หน่วยงาน รับผิดชอบ หลัก
				พ.ศ. ๒๕๖๖ (บาท)	พ.ศ. ๒๕๖๗ (บาท)	พ.ศ. ๒๕๖๘ (บาท)	พ.ศ. ๒๕๖๙ (บาท)	พ.ศ. ๒๕๗๐ (บาท)			
๑๓.	อุดหนุนการจัดงานประเพณี ชักพระ	เพื่ออนุรักษ์ ศิลปะ วัฒนธรรม ภูมิปัญญาให้ อยู่คู่กับ ท้องถิ่นสืบไป	อุดหนุนให้แก่ องค์กรปกครอง ส่วนท้องถิ่นที่เป็น เจ้าภาพในแต่ละปี	๓๐,๐๐๐	๓๐,๐๐๐	๓๐,๐๐๐	๓๐,๐๐๐	๓๐,๐๐๐	มีผู้เข้าร่วม กิจกรรมไม่ น้อยกว่า ๘๐%	วัฒนธรรม ประเพณี ภูมิปัญญา ท้องถิ่น ได้รับการ สืบทอด	สำนักปลัด
๑๔.	อุดหนุนโครงการตกแต่งเรือ พนมพระ (วัดสมควร)	เพื่ออนุรักษ์ ศิลปะ วัฒนธรรม ภูมิปัญญาให้ อยู่คู่กับ ท้องถิ่นสืบไป	อุดหนุนการ ตกแต่งเรือพนม พระให้แก่วัด สมควร	๑๐,๐๐๐	๑๐,๐๐๐	๑๐,๐๐๐	๑๐,๐๐๐	๑๐,๐๐๐	มีผู้เข้าร่วม กิจกรรมไม่ น้อยกว่า ๘๐%	วัฒนธรรม ประเพณี ภูมิปัญญา ท้องถิ่น ได้รับการ สืบทอด	สำนักปลัด

ก. ยุทธศาสตร์จังหวัดที่ ๔ การพัฒนาคน ชุมชนและสังคมให้น่าอยู่ เข้มแข็ง มั่นคงตามปรัชญาเศรษฐกิจพอเพียง

ข. ยุทธศาสตร์การพัฒนาขององค์กรปกครองส่วนท้องถิ่นในเขตจังหวัดที่ ๓ การพัฒนาสังคมและคุณภาพชีวิต

๑. ยุทธศาสตร์ที่ ๒ การพัฒนาด้านคนและสังคม

๑.๑ แผนงานการศาสนา วัฒนธรรมและนันทนาการ

ที่	โครงการ	วัตถุประสงค์	เป้าหมาย (ผลผลิตของ โครงการ)	งบประมาณ					ตัวชี้วัด (KPI)	ผลที่คาดว่าจะได้รับ	หน่วยงาน รับผิดชอบ หลัก
				พ.ศ. ๒๕๖๖ (บาท)	พ.ศ. ๒๕๖๗ (บาท)	พ.ศ. ๒๕๖๘ (บาท)	พ.ศ. ๒๕๖๙ (บาท)	พ.ศ. ๒๕๗๐ (บาท)			
๑๕.	อุดหนุนโครงการตกแต่งเรือ พนมพระ (วัดดอนทราย)	เพื่ออนุรักษ์ ศิลปะ วัฒนธรรม ภูมิปัญญาให้ อยู่คู่กับ ท้องถิ่นสืบไป	อุดหนุนการ ตกแต่งเรือพนม พระให้แก่วัด สมควร	๑๐,๐๐๐	๑๐,๐๐๐	๑๐,๐๐๐	๑๐,๐๐๐	๑๐,๐๐๐	มีผู้เข้าร่วม กิจกรรมไม่ น้อยกว่า ๘๐%	วัฒนธรรม ประเพณี ภูมิปัญญา ท้องถิ่น ได้รับการ สืบทอด	สำนักปลัด

ก. ยุทธศาสตร์จังหวัดที่ ๓. การบริหารจัดการทรัพยากรธรรมชาติและสิ่งแวดล้อมอย่างยั่งยืน

ข. ยุทธศาสตร์การพัฒนาขององค์กรปกครองส่วนท้องถิ่นในเขตจังหวัดที่ ๒. การพัฒนาทรัพยากรธรรมชาติและสิ่งแวดล้อมและพลังงาน

๑. ยุทธศาสตร์ที่ ๓. การพัฒนาด้านทรัพยากรธรรมชาติและสิ่งแวดล้อม

๑.๑ แผนงานการเกษตร

ที่	โครงการ	วัตถุประสงค์	เป้าหมาย (ผลผลิตของ โครงการ)	งบประมาณ					ตัวชี้วัด (KPI)	ผลที่คาดว่าจะได้รับ	หน่วยงาน รับผิดชอบ หลัก
				พ.ศ. ๒๕๖๖ (บาท)	พ.ศ. ๒๕๖๗ (บาท)	พ.ศ. ๒๕๖๘ (บาท)	พ.ศ. ๒๕๖๙ (บาท)	พ.ศ. ๒๕๗๐ (บาท)			
๑.	การบำรุงรักษา ทรัพยากรธรรมชาติและ สิ่งแวดล้อม	เพื่อเป็นการ อนุรักษ์ ทรัพยากรธร รรมชาติและ สิ่งแวดล้อม	ทรัพยากรธร รรมชาติและ สิ่งแวดล้อมใน ตำบลควนหนอง คว่ำ	๑๐,๐๐๐	๑๐,๐๐๐	๑๐,๐๐๐	๑๐,๐๐๐	๑๐,๐๐๐	จำนวน ผู้เข้าร่วม โครงการ	ทรัพยากร ธรรมชาติ และ สิ่งแวดล้อม ไม่ถูก ทำลาย	สำนักปลัด
๒.	โครงการรณรงค์และส่งเสริม การลดปริมาณขยะ การคัด แยก กำจัดขยะอย่างถูกวิธี	เพื่อลดปัญหา ปริมาณขยะ มูลฝอย	ทุกครัวเรือนใน ตำบลควนหนอง คว่ำ	๒๐,๐๐๐	๒๐,๐๐๐	๒๐,๐๐๐	๒๐,๐๐๐	๒๐,๐๐๐	ปริมาณขยะ ที่ลดลง	ครัวเรือน กำจัดขยะ ได้ถูกวิธี	สำนักปลัด

ก. ยุทธศาสตร์จังหวัดที่ ๑. การบริหารจัดการเกษตรและอุตสาหกรรมสู่มาตรฐาน ครบวงจรและเป็นมิตรกับสิ่งแวดล้อม

ข. ยุทธศาสตร์การพัฒนาขององค์กรปกครองส่วนท้องถิ่นในเขตจังหวัดที่ ๑. การพัฒนาเศรษฐกิจ

## ๑. ยุทธศาสตร์ที่ ๔ การพัฒนาด้านเศรษฐกิจ

## ๑.๑ แผนงานสร้างความเข้มแข็งของชุมชน

ที่	โครงการ	วัตถุประสงค์	เป้าหมาย (ผลผลิตของ โครงการ)	งบประมาณ					ตัวชี้วัด (KPI)	ผลที่คาดว่าจะได้รับ	หน่วยงาน รับผิดชอบ หลัก
				พ.ศ. ๒๕๖๖ (บาท)	พ.ศ. ๒๕๖๗ (บาท)	พ.ศ. ๒๕๖๘ (บาท)	พ.ศ. ๒๕๖๙ (บาท)	พ.ศ. ๒๕๗๐ (บาท)			
๑.	โครงการส่งเสริมและพัฒนา กลุ่มอาชีพ	เพื่อเพิ่ม รายได้ให้แก่ ประชาชนใน เขตพื้นที่ ตำบลควน หนองควัว	- อบรมให้ความรู้ - ทัศนศึกษา ดู งานนอกสถานที่ - ส่งเสริม ผลิตภัณฑ์ให้เป็น สินค้า OTOP	๑๐๐,๐๐๐	๑๐๐,๐๐๐	๑๐๐,๐๐๐	๑๐๐,๐๐๐	๑๐๐,๐๐๐	อัตราการ ว่างงาน ลดลง	ประชาชนมี งานทำ และมี รายได้ เพิ่มขึ้น	สำนักปลัด

ก. ยุทธศาสตร์จังหวัดที่ ๑ การบริหารจัดการเกษตรและอุตสาหกรรมสู่มาตรฐาน ครบวงจรและเป็นมิตรกับสิ่งแวดล้อม

ข. ยุทธศาสตร์การพัฒนาขององค์กรปกครองส่วนท้องถิ่นในเขตจังหวัดที่ ๑ การพัฒนาเศรษฐกิจ

## ๑. ยุทธศาสตร์ที่ ๔ การพัฒนาด้านเศรษฐกิจ

## ๑.๑ แผนงานการเกษตร

ที่	โครงการ	วัตถุประสงค์	เป้าหมาย (ผลผลิตของ โครงการ)	งบประมาณ					ตัวชี้วัด (KPI)	ผลที่คาดว่าจะได้รับ	หน่วยงาน รับผิดชอบ หลัก
				พ.ศ. ๒๕๖๖ (บาท)	พ.ศ. ๒๕๖๗ (บาท)	พ.ศ. ๒๕๖๘ (บาท)	พ.ศ. ๒๕๖๙ (บาท)	พ.ศ. ๒๕๗๐ (บาท)			
๑.	สนับสนุนศูนย์ถ่ายทอดเทคโนโลยีการเกษตร อบรม. ความหนองคว้า	เพื่อให้การบริหารงานศูนย์ถ่ายทอดเทคโนโลยีการเกษตร มีความคล่องตัวขึ้น	ศูนย์ถ่ายทอดเทคโนโลยีการเกษตร อบรม. ความหนองคว้า	๒๐,๐๐๐	๒๐,๐๐๐	๒๐,๐๐๐	๒๐,๐๐๐	๒๐,๐๐๐	ประสิทธิภาพในการบริหารงาน	การบริหารงานศูนย์ถ่ายทอดเทคโนโลยีการเกษตร มีความคล่องตัวขึ้น	สำนักปลัด
๒.	โครงการพัฒนาคุณภาพชีวิตของเด็ก เยาวชนและประชาชน ในพื้นที่ตำบลควนหนองคว้าตามแนวทางปรัชญาเศรษฐกิจพอเพียง	เพื่อพัฒนาให้เด็ก เยาวชนและประชาชน มีความรู้ และดำเนินชีวิตตามแนวปรัชญาเศรษฐกิจพอเพียง	เด็ก เยาวชนและประชาชน ในพื้นที่ตำบลควนหนองคว้า	๕๐,๐๐๐	๕๐,๐๐๐	๕๐,๐๐๐	๕๐,๐๐๐	๕๐,๐๐๐	ความสำเร็จของโครงการ	เด็ก เยาวชนและประชาชนมีความรู้ และดำเนินชีวิตตามแนวปรัชญาเศรษฐกิจพอเพียง	สำนักปลัด

ก. ยุทธศาสตร์จังหวัดที่ ๔ การพัฒนาคน ชุมชนและสังคมให้น่าอยู่เข้มแข็งมั่นคงตามปรัชญาเศรษฐกิจพอเพียง

ข. ยุทธศาสตร์การพัฒนาขององค์กรปกครองส่วนท้องถิ่นในเขตจังหวัดที่ ๕ การพัฒนาการบริหารจัดการองค์กรภายใต้ระบบธรรมาภิบาล

๑. ยุทธศาสตร์ที่ ๕ การพัฒนาด้านการเมือง การปกครอง การบริหารจัดการองค์กร

## ๑.๑ แผนงานบริหารทั่วไป

ที่	โครงการ	วัตถุประสงค์	เป้าหมาย (ผลผลิตของ โครงการ)	งบประมาณ					ตัวชี้วัด (KPI)	ผลที่คาดว่าจะได้รับ	หน่วยงาน รับผิดชอบ หลัก
				พ.ศ. ๒๕๖๖ (บาท)	พ.ศ. ๒๕๖๗ (บาท)	พ.ศ. ๒๕๖๘ (บาท)	พ.ศ. ๒๕๖๙ (บาท)	พ.ศ. ๒๕๗๐ (บาท)			
๑.	การจัดทำเวทีประชาคมระดับหมู่บ้านและตำบลเพื่อการจัดทำแผนพัฒนาท้องถิ่น (อบต.ควนหนองคว่ำสำงจร)	ส่งเสริมการมีส่วนร่วมของประชาชน	ตำบลควนหนองคว่ำทุกหมู่บ้าน	๑๐,๐๐๐	๒๕,๐๐๐	๒๐,๐๐๐	๒๐,๐๐๐	๒๐,๐๐๐	จำนวนผู้ร่วมกิจกรรม	ประชาชนมีส่วนร่วมมากขึ้น	สำนักปลัด
๒.	โครงการพัฒนาศักยภาพบุคลากร, คณะผู้บริหาร (สำนักงานปลัด)	เพื่อประสิทธิภาพการทำงาน	ทุนการศึกษา , อบรมทัศนศึกษาดูงาน	๑๐๐,๐๐๐	๑๐๐,๐๐๐	๑๐๐,๐๐๐	๑๐๐,๐๐๐	๑๐๐,๐๐๐	ประสิทธิภาพการทำงาน	การทำงานมีประสิทธิภาพยิ่งขึ้น	สำนักปลัด
๓.	การจัดซื้อวัสดุ อุปกรณ์ต่าง ๆ (สำนักงานปลัด)	เพื่อประสิทธิภาพการทำงาน	จัดซื้อวัสดุ อุปกรณ์ต่าง ๆ เพื่อใช้ในการดำเนินงานของสำนักปลัด	๑๐๐,๐๐๐	๑๐๐,๐๐๐	๑๐๐,๐๐๐	๑๐๐,๐๐๐	๑๐๐,๐๐๐	ประสิทธิภาพการทำงาน	การทำงานมีประสิทธิภาพยิ่งขึ้น	สำนักปลัด
๔.	การเลือกตั้งผู้บริหารท้องถิ่นและสมาชิกสภาท้องถิ่น	เพื่อให้ผู้บริหารท้องถิ่นและสมาชิกสภาท้องถิ่นตามกฎหมายกำหนด	เลือกตั้งผู้บริหารท้องถิ่น และสมาชิกสภาท้องถิ่น ทั้ง ๔ หมู่บ้าน	๒๐,๐๐๐	๒๐,๐๐๐	๒๐,๐๐๐	๒๕๐,๐๐๐	๒๐,๐๐๐	จำนวนผู้บริหารและสมาชิกสภาท้องถิ่น	มีผู้บริหารท้องถิ่นและสมาชิกสภาท้องถิ่นตามกฎหมายกำหนด	สำนักปลัด

ก. ยุทธศาสตร์จังหวัดที่ ๔ การพัฒนาคน ชุมชนและสังคมให้น่าอยู่เข้มแข็งมั่นคงตามปรัชญาเศรษฐกิจพอเพียง

ข. ยุทธศาสตร์การพัฒนาขององค์กรปกครองส่วนท้องถิ่นในเขตจังหวัดที่ ๕ การพัฒนาการบริหารจัดการองค์กรภายใต้ระบบธรรมาภิบาล

๑. ยุทธศาสตร์ที่ ๕ การพัฒนาด้านการเมือง การปกครอง การบริหารจัดการองค์กร

๑.๑ แผนงานบริหารทั่วไป (คลัง)

ที่	โครงการ	วัตถุประสงค์	เป้าหมาย (ผลผลิตของ โครงการ)	งบประมาณ					ตัวชี้วัด (KPI)	ผลที่คาดว่าจะได้รับ	หน่วยงาน รับผิดชอบ หลัก
				พ.ศ. ๒๕๖๖ (บาท)	พ.ศ. ๒๕๖๗ (บาท)	พ.ศ. ๒๕๖๘ (บาท)	พ.ศ. ๒๕๖๙ (บาท)	พ.ศ. ๒๕๗๐ (บาท)			
๑.	โครงการพัฒนาศักยภาพบุคลากร (กองคลัง)	เพื่อประสิทธิภาพการทำงาน	ทุนการศึกษา , อบรมทัศนศึกษาดูงาน	๕๐,๐๐๐	๕๐,๐๐๐	๕๐,๐๐๐	๕๐,๐๐๐	๕๐,๐๐๐	ประสิทธิภาพการทำงาน	การทำงานมีประสิทธิภาพยิ่งขึ้น	กองคลัง
๒.	การจัดทำแผนที่ภาษีและทะเบียนทรัพย์สิน	เพื่อประสิทธิภาพการทำงาน	กองคลัง อบต.ควนหนองคว่า	๑๐๐,๐๐๐	๑๐๐,๐๐๐	๑๐๐,๐๐๐	๑๐๐,๐๐๐	๑๐๐,๐๐๐	การจัดเก็บภาษีเพิ่มขึ้น	การจัดเก็บภาษีมีประสิทธิภาพมากยิ่งขึ้น	กองคลัง
๓.	การจัดซื้อวัสดุ อุปกรณ์ต่าง ๆ (กองคลัง)	เพื่อประสิทธิภาพการทำงาน	จัดซื้อวัสดุ อุปกรณ์ต่าง ๆ เพื่อใช้ในการดำเนินงานของกองคลัง	๕๐,๐๐๐	๕๐,๐๐๐	๕๐,๐๐๐	๕๐,๐๐๐	๕๐,๐๐๐	ประสิทธิภาพการทำงาน	การทำงานมีประสิทธิภาพยิ่งขึ้น	กองคลัง

ก. ยุทธศาสตร์จังหวัดที่ ๔ การพัฒนาคน ชุมชนและสังคมให้น่าอยู่เข้มแข็งมั่นคงตามปรัชญาเศรษฐกิจพอเพียง

ข. ยุทธศาสตร์การพัฒนาขององค์กรปกครองส่วนท้องถิ่นในเขตจังหวัดที่ ๕ การพัฒนาการบริหารจัดการองค์กรภายใต้ระบบธรรมาภิบาล

๑. ยุทธศาสตร์ที่ ๕ การพัฒนาด้านการเมือง การปกครอง การบริหารจัดการองค์กร

๑.๑ แผนงานคณะและชุมชน

ที่	โครงการ	วัตถุประสงค์	งบประมาณ	ตัวชี้วัด
-----	---------	--------------	----------	-----------



			เป้าหมาย (ผลผลิตของ โครงการ)	พ.ศ. ๒๕๖๖ (บาท)	พ.ศ. ๒๕๖๗ (บาท)	พ.ศ. ๒๕๖๘ (บาท)	พ.ศ. ๒๕๖๙ (บาท)	พ.ศ. ๒๕๗๐ (บาท)	(KPI)	ผลที่คาดว่าจะได้รับ	หน่วยงาน รับผิดชอบ หลัก
๑.	โครงการพัฒนาศักยภาพบุคลากร (กองช่าง)	เพื่อ ประสิทธิภาพ การทำงาน	ทุนการศึกษา , อบรม ทัศนศึกษาดูงาน	๕๐,๐๐๐	๕๐,๐๐๐	๕๐,๐๐๐	๕๐,๐๐๐	๕๐,๐๐๐	ประสิทธิ ภาพการ ทำงาน	การทำงาน มีประสิทธิภาพ ยิ่งขึ้น	กองช่าง
๒.	การจัดซื้อวัสดุ อุปกรณ์ต่าง ๆ (กองช่าง)	เพื่อ ประสิทธิภาพ การทำงาน	จัดซื้อวัสดุ อุปกรณ์ต่าง ๆ เพื่อใช้ในการ ดำเนินงานของ กองช่าง	๒๐๐,๐๐๐	๒๐๐,๐๐๐	๒๐๐,๐๐๐	๒๐๐,๐๐๐	๒๐๐,๐๐๐	ประสิทธิ ภาพการ ทำงาน	การทำงาน มีประสิทธิภาพ ยิ่งขึ้น	กองช่าง

แบบ ผ.๐๒/๑

**รายละเอียดโครงการพัฒนา  
ที่นำมาจากแผนพัฒนาหมู่บ้านและแผนพัฒนาชุมชน  
(พ.ศ. ๒๕๖๖ - ๒๕๗๐)**

ก. ยุทธศาสตร์จังหวัดที่ ๒ การพัฒนาการท่องเที่ยวบนพื้นฐานธรรมะ ธรรมชาติและศิลปวัฒนธรรม

ข. ยุทธศาสตร์การพัฒนาขององค์กรปกครองส่วนท้องถิ่นในเขตจังหวัดที่ ๔ การพัฒนาโครงสร้างพื้นฐาน

๑. ยุทธศาสตร์ที่ ๑ การพัฒนาด้านโครงสร้างพื้นฐาน

๑.๑ แผนงานอุตสาหกรรมและการโยธา

ที่	โครงการ	วัตถุประสงค์	เป้าหมาย (ผลผลิตของ โครงการ)	งบประมาณ					ตัวชี้วัด (KPI)	ผลที่คาดว่าจะได้รับ	หน่วยงาน รับผิดชอบ หลัก
				พ.ศ. ๒๕๖๖ (บาท)	พ.ศ. ๒๕๖๗ (บาท)	พ.ศ. ๒๕๖๘ (บาท)	พ.ศ. ๒๕๖๙ (บาท)	พ.ศ. ๒๕๗๐ (บาท)			
๑.	ปรับปรุงเลียบบทางรถไฟ – บ้านนายคง ฤทธิชัย หมู่ที่ ๒	เพื่อให้ ประชาชน ได้ มีถนนสำหรับ ใช้ในการ คมนาคมได้ อย่าง สะดวก รวดเร็ว	ขนาดกว้าง ๔.๐๐ - ๕.๐๐ ม. ยาว ๕๐๐.๐๐ ม.	๔๕๐,๐๐๐	๔๕๐,๐๐๐	๔๕๐,๐๐๐	-	-	ความยาว ของถนน	ประชาชน ได้รับความ สะดวก ปลอดภัยใน การสัญจร	กองช่าง
๒.	ฝังท่อระบายน้ำคลองส่งน้ำ ตำบลควนพัง – ตำบลบ้าน ตุล หมู่ที่ ๒	เพื่อให้การ ระบายน้ำ สะดวก รวดเร็วยิ่งขึ้น	วางท่อ คสล. เส้นผ่าศูนย์กลาง ๑ เมตร และ เส้นผ่าศูนย์กลาง ๐.๘๐ ม.	๓๕๐,๐๐๐	๓๕๐,๐๐๐	๓๕๐,๐๐๐	-	-	ประสิทธิ ภาพการ ระบายน้ำ	การระบาย น้ำสะดวก รวดเร็ว ยิ่งขึ้น	กองช่าง

ก. ยุทธศาสตร์จังหวัดที่ ๒ การพัฒนาการท่องเที่ยวบนพื้นฐานธรรมชาติ ธรรมชาติและศิลปวัฒนธรรม

ข. ยุทธศาสตร์การพัฒนาขององค์กรปกครองส่วนท้องถิ่นในเขตจังหวัดที่ ๔ การพัฒนาโครงสร้างพื้นฐาน

๑. ยุทธศาสตร์ที่ ๑ การพัฒนาด้านโครงสร้างพื้นฐาน

๑.๑ แผนงานอุตสาหกรรมและการโยธา

ที่	โครงการ	วัตถุประสงค์		งบประมาณ	ตัวชี้วัด	
-----	---------	--------------	--	----------	-----------	--

			เป้าหมาย (ผลผลิตของ โครงการ)	พ.ศ. ๒๕๖๖ (บาท)	พ.ศ. ๒๕๖๗ (บาท)	พ.ศ. ๒๕๖๘ (บาท)	พ.ศ. ๒๕๖๙ (บาท)	พ.ศ. ๒๕๗๐ (บาท)	(KPI)	ผลที่คาดว่าจะได้รับ	หน่วยงาน รับผิดชอบ หลัก
๓.	ฝั่งท่อระบายน้ำถนนเลียบริมทางรถไฟ (บ้านนางสมบุรณ์ พุนทอง) หมู่ที่ ๒	เพื่อให้การระบายน้ำสะดวก รวดเร็วยิ่งขึ้น	วางท่อ คสล. เส้นผ่าศูนย์กลาง ๐.๘๐ เมตร	-	๑๕๐,๐๐๐	๑๕๐,๐๐๐	๑๕๐,๐๐๐	-	ประสิทธิ ภาพการระบายน้ำ	การระบายน้ำสะดวก รวดเร็วยิ่งขึ้น	กองช่าง
๔.	ขุดลอกวัชพืชคลองระบายน้ำในหมู่บ้าน หมู่ที่ ๒	เพื่อให้การระบายน้ำสะดวก รวดเร็วยิ่งขึ้น	ขนาดกว้าง ๒ - ๕ เมตร ยาว ๒,๕๐๐ เมตร ลึก ๑.๕๐ - ๓ เมตร	๒๕๐,๐๐๐	๒๕๐,๐๐๐	๒๕๐,๐๐๐	-	-	ประสิทธิ ภาพการระบายน้ำ	การระบายน้ำสะดวก รวดเร็วยิ่งขึ้น	กองช่าง
๕.	ปรับปรุงถนนสายจากบ้านนายชื่น - ทุ่งไผ่ใหญ่ หมู่ที่ ๓	เพื่อให้ประชาชนได้มีถนนสำหรับใช้ในการคมนาคมได้อย่างสะดวก รวดเร็ว	ขนาดกว้าง ๓ - ๕ เมตร ยาว ๑๒๐ เมตร	-	๑๐๐,๐๐๐	๑๐๐,๐๐๐	๑๐๐,๐๐๐	-	ความยาวของถนน	ประชาชนได้รับความสะดวกปลอดภัยในการสัญจร	กองช่าง

ก. ยุทธศาสตร์จังหวัดที่ ๒ การพัฒนาการท่องเที่ยวบนพื้นฐานธรรมชาติและศิลปวัฒนธรรม

ข. ยุทธศาสตร์การพัฒนาขององค์กรปกครองส่วนท้องถิ่นในเขตจังหวัดที่ ๔ การพัฒนาโครงสร้างพื้นฐาน

๑. ยุทธศาสตร์ที่ ๑ การพัฒนาด้านโครงสร้างพื้นฐาน

๑.๑ แผนงานอุตสาหกรรมและการโยธา

ที่	โครงการ	วัตถุประสงค์	งบประมาณ					ตัวชี้วัด	
-----	---------	--------------	----------	--	--	--	--	-----------	--

			เป้าหมาย (ผลผลิตของ โครงการ)	พ.ศ. ๒๕๖๖ (บาท)	พ.ศ. ๒๕๖๗ (บาท)	พ.ศ. ๒๕๖๘ (บาท)	พ.ศ. ๒๕๖๙ (บาท)	พ.ศ. ๒๕๗๐ (บาท)	(KPI)	ผลที่คาดว่าจะได้รับ	หน่วยงาน รับผิดชอบ หลัก
๖.	บุกเบิกถนนสายจากแยกท่อ เหล็ก – บ้านนายแฉล้ม หมู่ที่ ๓	เพื่อให้ ประชาชนได้ มีถนนสำหรับ ใช้ในการ คมนาคมได้ อย่างสะดวก รวดเร็ว	ขนาดกว้าง ๓ – ๕ เมตร ยาว ๕๐๐ เมตร	-	-	๔๐๐,๐๐๐	๔๐๐,๐๐๐	๔๐๐,๐๐๐	ความยาว ของถนน	ประชาชน ได้รับความ สะดวก ปลอดภัยใน การสัญจร	กองช่าง
๗.	บุกเบิกถนนสายจากบ้านนาง ชะอื้น – สวนนายคล่อง หมู่ที่ ๓	เพื่อให้ ประชาชนได้ มีถนนสำหรับ ใช้ในการ คมนาคมได้ อย่างสะดวก รวดเร็ว	ขนาดกว้าง ๓ – ๕ เมตร ยาว ๕๐๐ เมตร	-	๔๐๐,๐๐๐	๔๐๐,๐๐๐	๔๐๐,๐๐๐	-	ความยาว ของถนน	ประชาชน ได้รับความ สะดวก ปลอดภัยใน การสัญจร	กองช่าง

ก. ยุทธศาสตร์จังหวัดที่ ๒. การพัฒนาการท่องเที่ยวบนพื้นฐานธรรมชาติและศิลปวัฒนธรรม

ข. ยุทธศาสตร์การพัฒนาขององค์กรปกครองส่วนท้องถิ่นในเขตจังหวัดที่ ๔. การพัฒนาโครงสร้างพื้นฐาน

๑. ยุทธศาสตร์ที่ ๑. การพัฒนาโครงสร้างพื้นฐาน

๑.๑ แผนงานอุตสาหกรรมและการโยธา

ที่	โครงการ	วัตถุประสงค์	งบประมาณ					ตัวชี้วัด		
-----	---------	--------------	----------	--	--	--	--	-----------	--	--

			เป้าหมาย (ผลผลิตของ โครงการ)	พ.ศ. ๒๕๖๖ (บาท)	พ.ศ. ๒๕๖๗ (บาท)	พ.ศ. ๒๕๖๘ (บาท)	พ.ศ. ๒๕๖๙ (บาท)	พ.ศ. ๒๕๗๐ (บาท)	(KPI)	ผลที่คาดว่าจะได้รับ	หน่วยงาน รับผิดชอบ หลัก
๘.	ก่อสร้างคูระบายน้ำจากถนน รพช. – ไปจรดทุ่งนาทิศ ตะวันออก หมู่ที่ ๓	เพื่อให้การ ระบายน้ำ สะดวก รวดเร็วยิ่งขึ้น	ขนาดกว้าง ๑-๒ เมตร ยาว ๕๐๐ เมตร	-	-	๕๐๐,๐๐๐	๕๐๐,๐๐๐	๕๐๐,๐๐๐	ประสิทธิ ภาพการ ระบายน้ำ	การ ระบาย น้ำสะดวก รวดเร็ว ยิ่งขึ้น	กองช่าง
๙.	ขุดคูระบายน้ำจากโรงเรียน บ้านลำห้วย – สามแยกถนน รถไฟ หมู่ที่ ๓	เพื่อให้การ ระบายน้ำ สะดวก รวดเร็วยิ่งขึ้น	ขนาดกว้าง ๑-๒ เมตร ยาว ๕๐๐ เมตร	-	-	๕๐๐,๐๐๐	๕๐๐,๐๐๐	๕๐๐,๐๐๐	ประสิทธิ ภาพการ ระบายน้ำ	การ ระบาย น้ำสะดวก รวดเร็ว ยิ่งขึ้น	กองช่าง
๑๐.	ก่อสร้างถนน คสล. จาก เหมืองน้ำบ่อทราย – หนอง หาน หมู่ที่ ๔	เพื่อให้ ประชาชนได้ มีถนนใช้ใน การคมนาคม สะดวก รวดเร็ว	ขนาดผิวจราจร ๓ – ๔ เมตร ยาว ๗๐๐ เมตร	๑,๗๐๐,๐๐๐	๑,๗๐๐,๐๐๐	๑,๗๐๐,๐๐๐	-	-	ความยาว ของถนน	ประชาชน ได้รับความ สะดวก ปลอดภัยใน การสัญจร	กองช่าง

ก. ยุทธศาสตร์จังหวัดที่ ๒ การพัฒนาการท่องเที่ยวบนพื้นฐานธรรมชาติและศิลปวัฒนธรรม

ข. ยุทธศาสตร์การพัฒนาขององค์กรปกครองส่วนท้องถิ่นในเขตจังหวัดที่ ๔ การพัฒนาโครงสร้างพื้นฐาน

๑. ยุทธศาสตร์ที่ ๑ การพัฒนาโครงสร้างพื้นฐาน

๑.๑ แผนงานอุตสาหกรรมและการโยธา

ที่	โครงการ	วัตถุประสงค์	งบประมาณ					ตัวชี้วัด		
-----	---------	--------------	----------	--	--	--	--	-----------	--	--

			เป้าหมาย (ผลผลิตของ โครงการ)	พ.ศ. ๒๕๖๖ (บาท)	พ.ศ. ๒๕๖๗ (บาท)	พ.ศ. ๒๕๖๘ (บาท)	พ.ศ. ๒๕๖๙ (บาท)	พ.ศ. ๒๕๗๐ (บาท)	(KPI)	ผลที่คาดว่าจะได้รับ	หน่วยงาน รับผิดชอบหลัก
๑๑.	ขยายผิวทางจราจร ถนนคอนกรีตเสริมเหล็กสายทางถนน รพช. – เขตเทศบาลตำบลเขาชุมทอง หมู่ที่ ๔	เพื่อให้ประชาชนได้มีถนนสำหรับใช้ในการคมนาคมได้อย่างสะดวกรวดเร็ว	ขนาดผิวจราจรกว้างข้างละ ๑.๕๐ เมตร ยาว ๒,๐๐๐ เมตร หนา ๐.๑๕ เมตร	-	-	๗,๐๐๐,๐๐๐	๗,๐๐๐,๐๐๐	๗,๐๐๐,๐๐๐	ความยาวของถนน	ประชาชนได้รับความสะดวกปลอดภัยในการสัญจร	กองช่าง
๑๒.	ก่อสร้างถนน คสล. สายไสท่อน หนองราโพธิ์ – กลางทุ่งนา (ซอยข้างโรงเรียนวัดสมควร) หมู่ที่ ๔	เพื่อให้ประชาชนได้มีถนนสำหรับใช้ในการคมนาคมได้อย่างสะดวกรวดเร็ว	ขนาดผิวจราจรกว้าง ๓ เมตร ยาว ๕๐๐ เมตร หนา ๐.๑๕ เมตร	-	๑,๐๕๐,๐๐๐	๑,๐๕๐,๐๐๐	๑,๐๕๐,๐๐๐	-	ความยาวของถนน	ประชาชนได้รับความสะดวกปลอดภัยในการสัญจร	กองช่าง

**บัญชีครุภัณฑ์**  
**แผนพัฒนาท้องถิ่น (พ.ศ. ๒๕๖๖ – ๒๕๗๐)**  
**(ชื่อ อปท.) องค์การบริหารส่วนตำบลควนหนองควัว**

แบบ ผ.๐๓

ที่	แผนงาน	หมวด	ประเภท	งบประมาณ	
-----	--------	------	--------	----------	--

				เป้าหมาย (ผลผลิต ของครุภัณฑ์)	๒๕๖๖ (บาท)	๒๕๖๗ (บาท)	๒๕๖๘ (บาท)	๒๕๖๙ (บาท)	๒๕๗๐ (บาท)	หน่วยงาน รับผิดชอบ หลัก
๑.	บริหารทั่วไป	ค่าครุภัณฑ์	ครุภัณฑ์ คอมพิวเตอร์	คอมพิวเตอร์โน้ตบุ๊ก จำนวน ๑ เครื่อง	-	๑๖,๐๐๐	-	-	-	สำนักปลัด
๒.	บริหารทั่วไป	ค่าครุภัณฑ์	ครุภัณฑ์ คอมพิวเตอร์	เครื่องคอมพิวเตอร์ สำหรับงานสำนักงาน พร้อมเครื่องสำรองไฟ จำนวน ๑ ชุด	๒๐,๐๐๐	-	-	-	-	สำนักปลัด
๓.	บริหารทั่วไป	ค่าครุภัณฑ์	ครุภัณฑ์ สำนักงาน	จัดซื้อเก้าอี้ทำงาน จำนวน ๕ ตัว	๑๐,๐๐๐	-	-	-	-	สำนักปลัด

## ส่วนที่ ๔

### การติดตามและประเมินผล

เนื่องด้วยการติดตามและประเมินผลโครงการเป็นหน้าที่ที่สำคัญอย่างหนึ่งในการดำเนินงานพัฒนาองค์กรปกครองส่วนท้องถิ่น ดังนั้น องค์กรปกครองส่วนท้องถิ่นจึงจำเป็นต้องมีองค์กรที่ทำหน้าที่ติดตามและประเมินผลการพัฒนา

สำหรับการติดตามและประเมินผลแผนพัฒนาขององค์กรปกครองส่วนท้องถิ่นนั้น ระเบียบกระทรวงมหาดไทยว่าด้วยการจัดทำแผนพัฒนาขององค์กรปกครองส่วนท้องถิ่น พ.ศ. ๒๕๔๘ แก้ไขเพิ่มเติมฉบับที่ ๓ พ.ศ. ๒๕๖๑ ข้อ ๒๙ (๓) ได้กำหนดให้ผู้บริหารท้องถิ่นแต่งตั้งคณะกรรมการติดตามและประเมินผลแผนพัฒนาท้องถิ่นประกอบด้วย

- (๑) สมาชิกสภาท้องถิ่นที่สภาท้องถิ่นคัดเลือกจำนวนสามคน
- (๒) ผู้แทนประชาคมท้องถิ่นที่ประชาคมท้องถิ่นคัดเลือกจำนวนสองคน
- (๓) ผู้แทนหน่วยงานที่เกี่ยวข้องที่ผู้บริหารท้องถิ่นคัดเลือกจำนวนสองคน
- (๔) หัวหน้าส่วนการบริหารที่คัดเลือกกันเองจำนวนสองคน
- (๕) ผู้ทรงคุณวุฒิที่ผู้บริหารท้องถิ่นคัดเลือกจำนวนสองคน

โดยให้คณะกรรมการเลือกกรรมการหนึ่งคนทำหน้าที่ประธานคณะกรรมการและกรรมการอีกหนึ่งคนทำหน้าที่เลขานุการของคณะกรรมการ กรรมการตามข้อ ๒๘ ให้มีวาระอยู่ในตำแหน่งคราวละสี่ปี และอาจได้รับการคัดเลือกอีกได้

ซึ่งคณะกรรมการติดตามและประเมินผลแผนพัฒนาท้องถิ่นประกอบด้วยหลายฝ่ายด้วยกัน ทั้งองค์กรปกครองส่วนท้องถิ่น สมาชิกสภาท้องถิ่น ผู้แทนประชาคมท้องถิ่น หน่วยงานที่เกี่ยวข้อง รวมทั้งผู้ทรงคุณวุฒิ ที่ผู้บริหารท้องถิ่นคัดเลือก ซึ่งการที่คณะกรรมการมาจากหน่วยงานหลายฝ่ายนี้จะทำให้การติดตามและประเมินผลเป็นไปอย่างมีประสิทธิภาพ และผลของการประเมินสามารถวัดผลบรรลุและวัดความสำเร็จของโครงการเพื่อนำไปใช้ในการแก้ไขหรือปรับปรุงการปฏิบัติงานของโครงการได้อย่างแท้จริง

#### ๑. การติดตามและประเมินผลยุทธศาสตร์

ระเบียบกระทรวงมหาดไทยว่าด้วยการจัดทำแผนพัฒนาขององค์กรปกครองส่วนท้องถิ่น พ.ศ. ๒๕๔๘ แก้ไขเพิ่มเติม ฉบับที่ ๓ พ.ศ. ๒๕๖๑ ข้อ ๒๙ (๓) ได้กำหนดให้คณะกรรมการติดตามและประเมินผลแผนพัฒนาท้องถิ่น

ข้อ ๒๙ คณะกรรมการติดตามและประเมินผลแผนพัฒนาท้องถิ่นมีอำนาจหน้าที่ ดังนี้

- (๑) กำหนดแนวทางวิธีการในการติดตามและประเมินผลแผนพัฒนา
- (๒) ดำเนินการติดตามและประเมินผลแผนพัฒนา

(๓) รายงานผลและเสนอความเห็นซึ่งได้จากการติดตามและประเมินผลแผนพัฒนาต่อผู้บริหารท้องถิ่น เพื่อให้ผู้บริหารท้องถิ่นเสนอต่อสภาท้องถิ่น คณะกรรมการพัฒนาท้องถิ่น พร้อมทั้งประกาศ



ผลการติดตามและประเมินผลแผนพัฒนาท้องถิ่นให้ประชาชนในท้องถิ่นทราบในที่เปิดเผยภายในสิบห้าวัน นับแต่วันรายงานผลและเสนอความคิดเห็นดังกล่าว และต้องปิดประกาศไว้เป็นระยะเวลาไม่น้อยกว่าสามสิบ วันโดยอย่างน้อยปีละหนึ่งครั้งภายในเดือนธันวาคมของทุกปี

(๔) แต่งตั้งคณะกรรมการหรือคณะทำงานเพื่อช่วยปฏิบัติงานตามที่เห็นสมควร

ข้อ ๓๐ องค์กรปกครองส่วนท้องถิ่นอาจมอบให้หน่วยงานหรือบุคคลภายนอกดำเนินการ หรือร่วมดำเนินการติดตามและประเมินผลแผนพัฒนาได้โดยมีขั้นตอนดำเนินการดังนี้

(๑) คณะกรรมการติดตามและประเมินผลแผนพัฒนาท้องถิ่นจัดทำร่างข้อกำหนดขอบข่าย และรายละเอียดของงานที่จะมอบหมายให้หน่วยงานหรือบุคคลภายนอกดำเนินการเพื่อเสนอผู้บริหารท้องถิ่น

(๒) ผู้บริหารท้องถิ่นพิจารณาอนุมัติข้อกำหนดขอบข่ายและรายละเอียดของงาน

(๓) หน่วยงานหรือบุคคลภายนอกดำเนินการหรือร่วมดำเนินการติดตามและประเมินผล

(๔) ให้หน่วยงานหรือบุคคลภายนอกที่ดำเนินการหรือร่วมดำเนินการติดตามและ ประเมินผลรายงานผลการดำเนินการซึ่งได้จากการติดตามและประเมินผลต่อคณะกรรมการติดตามและ ประเมินผลเพื่อประเมินผลการรายงานผลเสนอความเห็นต่อผู้บริหารท้องถิ่น

(๕) ผู้บริหารท้องถิ่นเสนอผลการติดตามและประเมินผลต่อสภาท้องถิ่น และคณะกรรมการ พัฒนาท้องถิ่น พร้อมทั้งประกาศผลการติดตามและประเมินผลแผนพัฒนาท้องถิ่นให้ประชาชนในท้องถิ่น ทราบในที่เปิดเผยภายในสิบห้าวันนับแต่วันรายงานผลและเสนอความคิดเห็นดังกล่าว และต้องปิดประกาศ ไว้เป็นระยะเวลาไม่น้อยกว่าสามสิบวันโดยอย่างน้อยปีละหนึ่งครั้งภายในเดือนธันวาคมของทุกปี

แนวทางการพิจารณาการติดตามและประเมินผลยุทธศาสตร์เพื่อความสอดคล้องแผนพัฒนาท้องถิ่นของ  
องค์กรปกครองส่วนท้องถิ่น

ประเด็นการพิจารณา	คะแนน
๑. ข้อมูลสภาพทั่วไปและข้อมูลพื้นฐานขององค์กรปกครองส่วนท้องถิ่น	๒๐
๒. การวิเคราะห์สถานการณ์และศักยภาพ	๑๕
๓. ยุทธศาสตร์ ประกอบด้วย	๖๕
๓.๑ ยุทธศาสตร์ขององค์กรปกครองส่วนท้องถิ่น	(๑๐)
๓.๒ ยุทธศาสตร์ขององค์กรปกครองส่วนท้องถิ่นในเขตจังหวัด	(๑๐)
๓.๓ ยุทธศาสตร์จังหวัด	(๑๐)
๓.๔ วิสัยทัศน์	(๕)
๓.๕ กลยุทธ์	(๕)
๓.๖ เป้าประสงค์ของแต่ละประเด็นกลยุทธ์	(๕)
๓.๗ จุดยืนทางยุทธศาสตร์	(๕)
๓.๘ แผนงาน	(๕)
๓.๙ ความเชื่อมโยงของยุทธศาสตร์ในภาพรวม	(๕)
๓.๑๐ ผลผลิต/โครงการ	(๕)
<b>รวมคะแนน</b>	<b>๑๐๐</b>

แนวทางเบื้องต้นในการให้คะแนนแนวทางการพิจารณาการติดตามและประเมินผลยุทธศาสตร์  
เพื่อความสอดคล้องแผนพัฒนาท้องถิ่นขององค์กรปกครองส่วนท้องถิ่น

ประเด็นการพิจารณา	รายละเอียดหลักเกณฑ์	คะแนนเต็ม	คะแนนที่ได้
๑. ข้อมูลสภาพทั่วไปและข้อมูลพื้นฐานขององค์กรปกครองส่วนท้องถิ่น	<b>ควรประกอบด้วยข้อมูลดังนี้</b> (๑) ข้อมูลเกี่ยวกับด้านกายภาพ เช่น ที่ตั้งของหมู่บ้าน/ชุมชน/ตำบล ลักษณะภูมิประเทศ ลักษณะภูมิอากาศ ลักษณะของที่ดิน ลักษณะของแหล่งน้ำ ลักษณะของป่าไม้ ฯลฯ ด้านการเมือง/การปกครอง เช่น เขต การปกครองการเลือกตั้ง ฯลฯ	๒๐ (๓)	
	(๒) ข้อมูลเกี่ยวกับด้านการเมือง/การปกครอง เช่น เขตการปกครอง การเลือกตั้ง ฯลฯ ประชากร เช่น ข้อมูลเกี่ยวกับจำนวนประชากร และ ช่วงอายุและจำนวนประชากร ฯลฯ	(๒)	
	(๓) ข้อมูลเกี่ยวกับสภาพทางสังคม เช่น การศึกษา สาธารณสุข อาชญากรรม ยาเสพติด การสังคมสงเคราะห์	(๒)	
	(๔) ข้อมูลเกี่ยวกับระบบบริหารพื้นฐาน เช่น การคมนาคมขนส่ง การ ไฟฟ้า การประปา โทรศัพท์ ฯลฯ	(๒)	
	(๕) ข้อมูลเกี่ยวกับระบบเศรษฐกิจ เช่น การเกษตร การประมง การ ประมงสัตว์ การบริการ การท่องเที่ยว อุตสาหกรรม การพาณิชย์/กลุ่ม อาชีพแรงงาน ฯลฯ	(๒)	
	(๖) ข้อมูลเกี่ยวกับศาสนา ประเพณี วัฒนธรรม เช่น การนับถือศาสนา ประเพณี และงานประจำปี ภูมิปัญญาท้องถิ่น ภาษาถิ่น สินค้าพื้นเมือง และของที่ระลึก ฯลฯ และอื่นๆ	(๒)	
	(๗) ข้อมูลเกี่ยวกับทรัพยากรธรรมชาติ เช่น น้ำ ป่าไม้ ภูเขา คุณภาพ ของทรัพยากรธรรมชาติ ฯลฯ	(๒)	
	(๘) การสำรวจและจัดเก็บข้อมูลเพื่อการจัดทำแผนพัฒนาท้องถิ่นหรือ การใช้ข้อมูล จปฐ.	(๒)	
	(๙) การประชุมประชาคมท้องถิ่น รูปแบบ วิธีการ และการดำเนินการ ประชุมประชาคมท้องถิ่นโดยใช้กระบวนการร่วมคิด ร่วมทำ ร่วม ตัดสินใจ ร่วมตรวจสอบ ร่วมรับประโยชน์ ร่วมแก้ไขปัญหา ปรีกษาหารือ แลกเปลี่ยนเรียนรู้ เพื่อแก้ไขปัญหาสำหรับการพัฒนา ท้องถิ่นตามอำนาจหน้าที่ขององค์กรปกครองส่วนท้องถิ่น	(๓)	

ประเด็น การพิจารณา	รายละเอียดหลักเกณฑ์	คะแนน เต็ม	คะแนน ที่ได้
๒. การวิเคราะห์ สถานการณ์และ ศักยภาพ	<b>ควรประกอบด้วยข้อมูลดังนี้</b> (๑) การวิเคราะห์ที่ครอบคลุมความเชื่อมโยง ความสอดคล้องยุทธศาสตร์ จังหวัด ยุทธศาสตร์การพัฒนาขององค์กรปกครองส่วนท้องถิ่นในเขต จังหวัด ยุทธศาสตร์ขององค์กรปกครองส่วนท้องถิ่น นโยบายของ ผู้บริหารท้องถิ่น รวมถึงความเชื่อมโยงแผนยุทธศาสตร์ชาติ ๒๐ ปี แผนพัฒนาเศรษฐกิจและสังคมแห่งชาติ และ Thailand ๔.๐	๒๐ (๕)	
	(๒) การวิเคราะห์การใช้ผังเมืองรวมหรือผังเมืองเฉพาะและการบังคับ ใช้ผลของการบังคับใช้ สภาพการณ์ที่เกิดขึ้นต่อการพัฒนาท้องถิ่น	(๓)	
	(๓) การวิเคราะห์ทางสังคม เช่น ด้านแรงงาน การศึกษา สาธารณสุข ความยากจน อาชญากรรม ปัญหาเสพติด เทคโนโลยี จารีต ประเพณี วัฒนธรรม ภูมิปัญญาท้องถิ่น เป็นต้น	(๓)	
	(๔) การวิเคราะห์ทางเศรษฐกิจ ข้อมูลด้านรายได้ครัวเรือน การส่งเสริม อาชีพ กลุ่มอาชีพ กลุ่มทางสังคม การพัฒนาอาชีพและกลุ่มต่างๆ สภาพทางเศรษฐกิจและความเป็นอยู่ทั่วไป เป็นต้น	(๓)	
	(๕) การวิเคราะห์สิ่งแวดล้อม พื้นที่สีเขียว ธรรมชาติต่างๆ ทาง ภูมิศาสตร์ กระบวนการหรือสิ่งที่เกิดขึ้น การประดิษฐ์ที่มีผลต่อ สิ่งแวดล้อมและการพัฒนา	(๓)	
	(๖) ผลการวิเคราะห์ศักยภาพเพื่อประเมินสถานภาพการพัฒนาใน ปัจจุบันและโอกาสการพัฒนาในอนาคตของท้องถิ่น ด้วยเทคนิค SWOT Analysis ที่อาจส่งผลการดำเนินงานได้แก่ S-Strengit (จุด แข็ง) W-Weakness (จุดอ่อน) O-Opportunity (โอกาส) และT- Therat (อุปสรรค)	(๓)	
๓. ยุทธศาสตร์ ๓.๑ ยุทธศาสตร์ของ องค์กรปกครองส่วน ท้องถิ่น  ๓.๒ ยุทธศาสตร์ของ องค์กรปกครองส่วน ท้องถิ่นในเขตจังหวัด  ๓.๓ ยุทธศาสตร์ จังหวัด	<b>ควรประกอบด้วยข้อมูลดังนี้</b> สอดคล้องกับสภาพสังคม เศรษฐกิจ สิ่งแวดล้อมของท้องถิ่น ประเด็นปัญหาการพัฒนาและแนวทางการ พัฒนาที่สอดคล้องกับยุทธศาสตร์ขององค์กรปกครองส่วนท้องถิ่น และ เชื่อมโยงหลักประชาธิรัฐแผนยุทธศาสตร์ชาติ ๒๐ ปี แผนพัฒนา เศรษฐกิจและสังคมแห่งชาติ และ Thailand ๔.๐	๖๐ (๑๐)	
	สอดคล้องและเชื่อมโยงกับสภาพสังคม เศรษฐกิจ สิ่งแวดล้อมของ ท้องถิ่น และยุทธศาสตร์จังหวัด และเชื่อมโยงหลักประชาธิรัฐแผน ยุทธศาสตร์ชาติ ๒๐ ปี แผนพัฒนาเศรษฐกิจและสังคมแห่งชาติและ Thailand ๔.๐	(๑๐)	
	สอดคล้องกับแผนพัฒนากลุ่มจังหวัด ยุทธศาสตร์พัฒนาภาค แผนพัฒนาเศรษฐกิจและสังคมแห่งชาติ แผนการบริหารราชการ แผ่นดิน นโยบาย/ยุทธศาสตร์ คสช. และนโยบายรัฐบาล หลักประชา ธิรัฐ แผนยุทธศาสตร์ชาติ ๒๐ ปี และThailand ๔.๐	(๑๐)	

ประเด็นการพิจารณา	รายละเอียดหลักเกณฑ์	คะแนนเต็ม	คะแนนที่ได้
๓.๔ วิสัยทัศน์	วิสัยทัศน์ ซึ่งมีลักษณะแสดงสถานภาพที่องค์กรปกครองส่วนท้องถิ่นต้องการจะเป็นหรือบรรลุถึงอนาคตอย่างชัดเจน สอดคล้องกับโอกาสและศักยภาพที่เป็นลักษณะเฉพาะขององค์กรปกครองส่วนท้องถิ่นและสัมพันธ์กับโครงการพัฒนา	(๕)	
๓.๕ กลยุทธ์	แสดงให้เห็นช่องทาง วิธีการ ภารกิจหรือสิ่งที่ต้องทำตามอำนาจหน้าที่ขององค์กรปกครองส่วนท้องถิ่นที่จะนำไปสู่การบรรลุวิสัยทัศน์ หรือแสดงให้เห็นถึงความชัดเจนในสิ่งที่จะดำเนินการให้บรรลุวิสัยทัศน์นั้น	(๕)	
๓.๖ เป้าประสงค์ของแต่ละประเด็นกลยุทธ์	เป้าประสงค์ของแต่ละประเด็นกลยุทธ์มีความสอดคล้องและสนับสนุนต่อกลยุทธ์ที่จะเกิดขึ้น มุ่งหมายสิ่งหนึ่งสิ่งใดที่ชัดเจน	(๕)	
๓.๗ จุดยืนทางยุทธศาสตร์ (Positioning)	ความมุ่งมั่นอันแน่วแน่ในการวางแผนพัฒนาท้องถิ่น เพื่อให้บรรลุวิสัยทัศน์ขององค์กรปกครองส่วนท้องถิ่น ซึ่งเกิดจากศักยภาพของพื้นที่จริง ที่จะนำไปสู่ผลสำเร็จทางยุทธศาสตร์	(๕)	
๓.๘ แผนงาน	แผนงานหรือจุดมุ่งหมายเพื่อการพัฒนาในอนาคต กำหนดจุดมุ่งหมายในเรื่องใดเรื่องหนึ่งหรือแผนงานที่เกิดจากเป้าประสงค์ ตัวชี้วัด ค่าเป้าหมาย กลยุทธ์ จุดยืนทางยุทธศาสตร์ขององค์กรปกครองส่วนท้องถิ่นที่มีความชัดเจน นำไปสู่การทำโครงการพัฒนาท้องถิ่นในแผนพัฒนาท้องถิ่น โดยระบุแผนงานและความเชื่อมโยงดังกล่าว	(๕)	
๓.๙ ความเชื่อมโยงของยุทธศาสตร์ในภาพรวม	ความเชื่อมโยงองค์รวมที่นำไปสู่การพัฒนาท้องถิ่นที่เกิดผลผลิต/โครงการจากแผนยุทธศาสตร์ชาติ ๒๐ ปี แผนพัฒนาเศรษฐกิจและสังคมแห่งชาติ ฉบับที่ ๑๒ Thailand ๔.๐ แผนพัฒนาภาค/แผนพัฒนากลุ่มจังหวัด /แผนพัฒนาจังหวัดยุทธศาสตร์การพัฒนาขององค์กรปกครองส่วนท้องถิ่นในเขตจังหวัด และยุทธศาสตร์ขององค์กรปกครองส่วนท้องถิ่น	(๕)	
<b>รวมคะแนน</b>		<b>๑๐๐</b>	

## ๒. การติดตามและประเมินผลโครงการ

ตามระเบียบกระทรวงมหาดไทยว่าด้วยการจัดทำแผนพัฒนาขององค์กรปกครองส่วนท้องถิ่น พ.ศ. ๒๕๔๘ แก้ไขเพิ่มเติม ฉบับที่ ๓ พ.ศ. ๒๕๖๑ ข้อ ๒๙ (๓) ดังกล่าวจุดมุ่งหมายสำคัญของการประเมินผลแผนนั้น คือ การประเมินว่ามีการนำแผนพัฒนาไปปฏิบัติอย่างแท้จริงเพียงใด และได้ผลเป็นอย่างไรเพื่อที่จะสามารถวัดความสัมฤทธิ์ผลของแผนยุทธศาสตร์ได้ ในขณะที่เดียวกันก็สามารถเก็บรวบรวมข้อมูลเพื่อใช้เป็นสมมติฐานในการจัดทำแผนพัฒนาฉบับต่อไปได้ ดังนั้น การที่จะประเมินผลแผนพัฒนาในภาพรวมได้ จำเป็นต้องประเมินผลการปฏิบัติในแต่ละแนวทางการพัฒนาก่อน เพื่อนำไปสู่การวัดความสำเร็จของยุทธศาสตร์ ซึ่งจะแสดงให้เห็นได้ว่าการพัฒนาเป็นไปในแนวทางใด บรรลุวัตถุประสงค์ของการพัฒนาที่ยั่งยืนและตอบสนองต่อวิสัยทัศน์หรือไม่ ดังนั้นในขั้นต้น องค์กรปกครองส่วนท้องถิ่นจึงต้องติดตามและประเมินผลแผนพัฒนาท้องถิ่น ให้ได้ข้อมูล ข้อเท็จจริง อันจะนำมาสู่บทสรุปที่ไม่บิดเบือนจากผลการปฏิบัติจริงที่เกิดขึ้น

### (๑) การติดตาม

การติดตาม (Monitoring) คือ การตรวจติดตามงาน หรือการปฏิบัติงาน เพื่อลดปัญหาที่เกิดขึ้นในระหว่างการทำงาน การติดตามเป็นเครื่องมือที่ใช้สำหรับการควบคุมการทำงาน เพื่อประโยชน์ในการปรับปรุงหรือเปลี่ยนแปลงการปฏิบัติงานให้เป็นไปด้วยดีในทันทีที่เกิดปัญหาอุปสรรค

การติดตามทำให้เราทราบว่าขณะนี้ได้มีการปฏิบัติตามแผนถึง ระยะใดแล้วซึ่งการติดตามแผนพัฒนาขององค์กรบริหารส่วนตำบลควนวนองคว่าจะใช้แบบติดตามโดยใช้แบบมาตรฐานการติดตามและประเมินผลขององค์กรปกครองส่วนท้องถิ่น เป็นเครื่องมือสำคัญในการติดตามประเมินผลการดำเนินงาน ซึ่งประกอบด้วย แบบติดตามการดำเนินงานของโครงการและการเปลี่ยนแปลงโครงการ การติดตามการใช้จ่ายงบประมาณ การติดตามโครงการที่ได้รับเงินอุดหนุนเฉพาะกิจ ตลอดจนปัญหาและอุปสรรคในการดำเนินงาน

### (๒) การประเมินผล

การประเมินผล (Evaluation) คือ การตรวจสอบผลการดำเนินงานในระหว่างที่กำลังดำเนินการ (On-going Evaluation) หรือภายหลังที่การดำเนินงานสำเร็จเสร็จสิ้นไปแล้ว (Ex-post Evaluation)

องค์กรบริหารส่วนตำบลควนวนองคว่า ใช้เกณฑ์มาตรฐานและตัวชี้วัดในการประเมิน เพื่อเป็นกรอบในการประเมินผลการดำเนินงานตามแผนพัฒนา ซึ่งจะช่วยให้เกิดความชัดเจน เป็นระบบ มีมาตรฐานและเป็นที่ยอมรับ ประกอบด้วย การสำรวจความพึงพอใจของผู้เกี่ยวข้องต่อผลการดำเนินงานขององค์กรบริหารส่วนตำบลในภาพรวม ความพึงพอใจของผู้เกี่ยวข้องต่อผลการดำเนินงานในแต่ละยุทธศาสตร์ และสรุปผลการเปลี่ยนแปลงของชุมชนตามตัวชี้วัด

**แนวทางการพิจารณาการติดตามและประเมินผลโครงการ  
เพื่อความสอดคล้องแผนพัฒนาท้องถิ่น (พ.ศ. ๒๕๖๑ - ๒๕๖๕) ขององค์กรปกครองส่วนท้องถิ่น**

ประเด็นการพิจารณา	คะแนน
๑. การสรุปสถานการณ์การพิจารณา	๑๐
๒. การประเมินผลการนำแผนพัฒนาท้องถิ่นสี่ปีไปปฏิบัติในเชิงปริมาณ	๑๐
๓. การประเมินผลการนำแผนพัฒนาท้องถิ่นสี่ปีไปปฏิบัติในเชิงคุณภาพ	๑๐
๔. แผนงานและยุทธศาสตร์การพิจารณา	๑๐
๕. โครงการพัฒนา ประกอบด้วย	๖๐
๕.๑ ความชัดเจนของชื่อโครงการ	(๕)
๕.๒ กำหนดวัตถุประสงค์สอดคล้องกับโครงการ	(๕)
๕.๓ เป้าหมาย (ผลผลิตของโครงการ) มีความชัดเจนนำไปสู่การตั้งงบประมาณได้ถูกต้อง	(๕)
๕.๔ โครงการมีความสอดคล้องกับแผนยุทธศาสตร์ชาติ ๒๐ ปี	(๕)
๕.๕ เป้าหมาย (ผลผลิตของโครงการ) มีความสอดคล้องกับแผนพัฒนาเศรษฐกิจและสังคมแห่งชาติ	(๕)
๕.๖ โครงการมีความสอดคล้องกับ Thailand ๔.๐	(๕)
๕.๗ โครงการสอดคล้องกับยุทธศาสตร์จังหวัด	(๕)
๕.๘ โครงการแก้ไขปัญหาความยากจนหรือการเสริมสร้างให้ประเทศชาติมั่นคง มั่งคั่ง ยั่งยืน ภายใต้หลักปรัชญา	(๕)
๕.๙ งบประมาณ มีความสอดคล้องกับเป้าหมาย (ผลผลิตของโครงการ)	(๕)
๕.๑๐ มีการประมาณการราคาถูกต้องตามหลักวิธีการงบประมาณ	(๕)
๕.๑๑ มีการกำหนดตัวชี้วัด (KPI) และสอดคล้องกับวัตถุประสงค์และผลคาดว่าจะได้รับ	(๕)
๕.๑๒ ผลที่คาดว่าจะได้รับ สอดคล้องกับวัตถุประสงค์	(๕)
<b>รวมคะแนน</b>	<b>๑๐๐</b>

แนวทางเบื้องต้นในการให้คะแนนแนวทางการพิจารณาการติดตามและประเมินผลโครงการ เพื่อความสอดคล้องแผนพัฒนาท้องถิ่น (พ.ศ. ๒๕๖๑ - ๒๕๖๕) ขององค์กรปกครองส่วนท้องถิ่น

ประเด็นการพิจารณา	รายละเอียดหลักเกณฑ์	คะแนน	คะแนน
		เต็ม	ที่ได้

๑. การสรุป สถานการณ์การ พัฒนา	เป็นการวิเคราะห์กรอบการจัดทำยุทธศาสตร์ขององค์กรปกครองส่วนท้องถิ่น (ใช้การวิเคราะห์ SWOT Analysis/Demand (Demand Analysis)/Global Demand และ Trend ปัจจุบันและสถานการณ์การเปลี่ยนแปลงที่มีผลต่อการพัฒนา อย่างน้อยต้องประกอบด้วยการวิเคราะห์ศักยภาพด้านเศรษฐกิจ, ด้านสังคม, ด้านทรัพยากรธรรมชาติและสิ่งแวดล้อม)	๑๐	
๒. การ ประเมินผลการ นำแผนพัฒนา ท้องถิ่นสี่ปีไป ปฏิบัติในเชิง ปริมาณ	๑) การควบคุมที่มีตัวเลขต่างๆ เพื่อนำมาใช้วัดผลในเชิงปริมาณ เช่น การวัดจำนวนโครงการ กิจกรรม งานต่างๆ ก็คือผลผลิตนั่นเองว่าเป็นไปตามที่ตั้งเป้าหมายเอาไว้หรือไม่จำนวนที่ดำเนินการจริงตามที่ได้กำหนดไว้เท่าไร จำนวนที่ไม่สามารถดำเนินการได้มีจำนวนเท่าไร สามารถอธิบายได้ตามหลักประสิทธิภาพ (Efficiency) ของการพัฒนาท้องถิ่นตามอำนาจหน้าที่ที่ได้กำหนดไว้ ๒) วิเคราะห์ผลกระทบ/สิ่งที่กระทบ (Impact) โครงการที่ดำเนินการในเชิงปริมาณ (Qualitative)	๑๐	
๓. การ ประเมินผลการ นำแผนพัฒนา ท้องถิ่นสี่ปีไป ปฏิบัติในเชิง คุณภาพ	๑) การประเมินประสิทธิผลของแผนพัฒนาในเชิงคุณภาพคือการนำเอาเทคนิคๆ มาใช้เพื่อวัดค่าภารกิจ โครงการ กิจกรรม งานต่างๆ ที่ดำเนินการในพื้นที่นั้นๆ ตรงต่อความต้องการของประชาชนหรือไม่และเป็นไปตามอำนาจหน้าที่หรือไม่ ประชาชนพึงพอใจหรือไม่ สิ่งของ วัสดุ ครุภัณฑ์ การดำเนินการต่างๆ มีสภาพหรือลักษณะถูกต้อง ครบถ้วน สามารถใช้การได้ตามวัตถุประสงค์หรือไม่ ซึ่งเป็นไปตามหลักประสิทธิผล (Effectiveness) ผลการปฏิบัติราชการตามที่บรรลุวัตถุประสงค์ และเป้าหมายของแผนปฏิบัติราชการตามที่ได้รับงบประมาณมาดำเนินการ รวมถึงสามารถเทียบเคียงกับส่วนราชการหรือหน่วยงาน ๒) วิเคราะห์ผลกระทบ/สิ่งที่กระทบ (Impact) โครงการที่ดำเนินการในเชิงคุณภาพ (Qualitative)	๑๐	
๔. แผนงานและ ยุทธศาสตร์การ พัฒนา	๑) วิเคราะห์แผนงาน งาน ที่เกิดจากด้านต่างๆ มีความสอดคล้องกับยุทธศาสตร์ขององค์กรปกครองส่วนท้องถิ่นในมิติต่างๆ จนนำไปสู่การจัดทำโครงการพัฒนาท้องถิ่นโดยใช้ SWOT Analysis/Demand (Demand Analysis)/Global Demand/ Trend หรือหลักการบูรณาการ (Integration) กับองค์กรปกครองส่วนท้องถิ่นที่มีพื้นที่ติดต่อกัน ๒) วิเคราะห์แผนงาน งาน ที่เกิดจากด้านต่างๆ ที่สอดคล้องกับการแก้ไขปัญหาความยากจน หลักปรัชญา	๑๐	



ประเด็น การพิจารณา	รายละเอียดหลักเกณฑ์	คะแนน เต็ม	คะแนน ที่ได้
๕. โครงการพัฒนา ๕.๑ ความชัดเจน ของชื่อโครงการ	<b>ควรประกอบด้วยข้อมูลดังนี้</b> เป็นโครงการที่มีวัตถุประสงค์สนองต่อยุทธศาสตร์การพัฒนาขององค์กร ปกครองส่วนท้องถิ่นและดำเนินการเพื่อให้การพัฒนาบรรลุตามวิสัยทัศน์ ขององค์กรปกครองส่วนท้องถิ่นที่กำหนดไว้ ชื่อโครงการมีความชัดเจน มุ่งไปเรื่องใดเรื่องหนึ่ง อ่านแล้วเข้าใจได้ว่าจะพัฒนาอะไรในอนาคต	๖๐ (๕)	
๕.๒ กำหนด วัตถุประสงค์ สอดคล้องกับ โครงการ	มีวัตถุประสงค์ชัดเจน (clear objective) โครงการต้องกำหนด วัตถุประสงค์สอดคล้องกับความเป็นมาของโครงการ สอดคล้องกับ หลักการและเหตุผล วิธีการดำเนินงานต้องสอดคล้องกับวัตถุประสงค์ มี ความเป็นไปได้ชัดเจน มีลักษณะเฉพาะเจาะจง	(๕)	
๕.๓ เป้าหมาย (ผลผลิตของ โครงการ) มีความ ชัดเจนนำไปสู่การตั้ง งบประมาณได้ ถูกต้อง	สภาพที่ยากให้เกิดขึ้นในอนาคตเป็นทิศทางที่ต้องไปให้ถึงเป้าหมายต้อง ชัดเจน สามารถระบุจำนวนเท่าไร กลุ่มเป้าหมายคืออะไร มีผลผลิต อย่างไร กลุ่มเป้าหมาย พื้นที่ดำเนินงาน และระยะเวลาดำเนินงานอธิบาย ให้ชัดเจนว่าโครงการนี้จะทำที่ไหน เริ่มต้นในช่วงเวลาใดและจบลงเมื่อไร ใครคือกลุ่มเป้าหมายของโครงการ หากกลุ่มเป้าหมายมีหลายกลุ่ม ให้ บอกชัดเจนไปว่าใครคือกลุ่มเป้าหมายหลัก ใครคือกลุ่มเป้าหมายรอง	(๕)	
๕.๔ โครงการมีความ สอดคล้องกับแผน ยุทธศาสตร์ ๒๐ ปี	โครงการสอดคล้องกับ (๑) ความมั่นคง (๒) การสร้างความสามารถในการ แข่งขัน (๓) การพัฒนาเสริมสร้างศักยภาพคน (๔) การสร้างโอกาสความ เสมอภาคและเท่าเทียมกันทางสังคม (๕) การสร้างการเติบโตบนคุณภาพ ชีวิตที่เป็นมิตรต่อสิ่งแวดล้อม (๖) การปรับสมดุลและพัฒนาระบบการ บริหารจัดการภาครัฐ เพื่อให้เกิดความมั่นคง มั่งคั่ง ยั่งยืน	(๕)	
๕.๕ เป้าหมาย (ผลผลิตของ โครงการ) มีความ สอดคล้องกับ แผนพัฒนาเศรษฐกิจ และสังคมแห่งชาติ	โครงการมีความสอดคล้องแผนพัฒนาเศรษฐกิจและสังคมแห่งชาติฉบับที่ ๑๒ โดย (๑) ยึดหลักปรัชญาเศรษฐกิจพอเพียง (๒) ยึดคนเป็นศูนย์กลาง พัฒนา (๓) ยึดวิสัยทัศน์ภายใต้ยุทธศาสตร์ชาติ ๒๐ ปี (๔) ยึดเป้าหมาย อนาคตประเทศไทย ๒๕๗๙ (๕) ยึดหลักการนำไปสู่ปฏิบัติให้เกิดผล สัมฤทธิ์อย่างจริงจังใน ๕ ปีที่ต่อยอดไปสู่ผลสัมฤทธิ์ที่เป็นเป้าหมายระยะ ยาว ภายใต้แนวทางการพัฒนา (๑) การยกระดับศักยภาพการแข่งขันและ การหลุดพ้นกับดักรายได้ปานกลางสู่รายได้สูง (๒) การพัฒนาศักยภาพคน ตามช่วงวัยและการปฏิรูประบบเพื่อสร้างสังคมสูงวัยอย่างมีคุณภาพ (๓) การลดความเหลื่อมล้ำทางสังคม (๔) การรองรับการเชื่อมโยงภูมิภาคและ ความเป็นเมือง (๕) การสร้างความเจริญเติบโตทางเศรษฐกิจและสังคม อย่างเป็นมิตรกับสิ่งแวดล้อม (๖) การบริหารราชการแผ่นดินที่มี ประสิทธิภาพ	(๕)	

ประเด็น การพิจารณา	รายละเอียดหลักเกณฑ์	คะแนน เต็ม	คะแนน ที่ได้
๕.๖ โครงการมีความ สอดคล้อง	โครงการมีลักษณะหรือสอดคล้องกับการปรับเปลี่ยนโครงสร้างเศรษฐกิจ ไปสู่ Value-Based Economy หรือเศรษฐกิจที่ขับเคลื่อนด้วยนวัตกรรม ทำน้อย ได้มาก เช่น (๑) เปลี่ยนจากการผลิตสินค้า โภคภัณฑ์ไปสู่สินค้า เชิงนวัตกรรม (๒) เปลี่ยนจากการขับเคลื่อนประเทศด้วย ภาคอุตสาหกรรม ไปสู่การขับเคลื่อนด้วยเทคโนโลยี ความคิดสร้างสรรค์ และนวัตกรรม (๓) เปลี่ยนจากการเน้นภาคการผลิตสินค้าไปสู่การเน้น ภาคบริการมากขึ้น รวมถึงโครงการที่เติมเต็มด้วยวิทยาการ ความคิด สร้างสรรค์ นวัตกรรม วิทยาศาสตร์ เทคโนโลยี และการวิจัยและพัฒนา แล้วต่อยอดความได้เปรียบเชิงเปรียบเทียบ เช่น ด้านการเกษตร เทคโนโลยีชีวภาพ สาธารณสุข วัฒนธรรม ฯลฯ	(๕)	
๕.๗ โครงการ สอดคล้องกับ ยุทธศาสตร์จังหวัด	โครงการพัฒนาท้องถิ่นมีความสอดคล้องกับห้วงระยะเวลาของ แผนพัฒนาจังหวัดที่ได้กำเนิดขึ้น เพื่อขับเคลื่อนการพัฒนาท้องถิ่นเสมือน หนึ่งการขับเคลื่อนการพัฒนาจังหวัด ซึ่งไม่สามารถแยกส่วนใดส่วนหนึ่ง ออกจากกันได้นอกจากนี้โครงการพัฒนาท้องถิ่นต้องเป็นโครงการ เชื่อมต่อหรือเดินทางไปด้วยกันกับยุทธศาสตร์จังหวัดที่ได้กำหนดขึ้นเป็น ปัจจุบัน	(๕)	
๕.๘ โครงการแก้ไข ปัญหาความยากจน หรือการเสริมสร้างให้ ประเทศชาติมั่นคง มั่งคั่ง ยั่งยืน ภายใต้ หลักปรัชญา	เป็นโครงการที่ดำเนินการภายใต้พื้นฐานความพอเพียงที่ประชาชน ดำเนินการเองหรือร่วมดำเนินการ เป็นโครงการต่อยอดและขยายได้ เป็น โครงการที่ประชาชนต้องการเพื่อให้เกิดความยั่งยืน ซึ่งมีลักษณะที่จะให้ ท้องถิ่นมีความมั่นคง มั่งคั่ง ยั่งยืน เป็นท้องถิ่นที่พัฒนาแล้วด้วยการพัฒนา ปรัชญาเศรษฐกิจพอเพียง	(๕)	
๕.๙ งบประมาณมี ความสอดคล้องกับ เป้าหมาย(ผลผลิต ของโครงการ)	งบประมาณโครงการพัฒนาจะต้องคำนึงถึงหลักสำคัญ ๕ ประการในการ จัดทำโครงการได้แก่ (๑) ความประหยัด (Economy) (๒) ความมี ประสิทธิภาพ (Efficiency) (๓) ความมีประสิทธิภาพ (Effectiveness) (๔) ความยุติธรรม (Equity) (๕) ความโปร่งใส (Transparency)	(๕)	
๕.๑๐ มีการประมาณ การราคาถูกต้องตาม หลักวิธีการ งบประมาณ	การประมาณราคาเพื่อการพัฒนาต้องให้สอดคล้องกับโครงการถูกต้อง ตามหลักวิชาการทางช่าง หลักของราคากลาง ราคากลางท้องถิ่น มีความ โปร่งใสในการกำหนดราคาและตรวจสอบในเชิงประจักษ์	(๕)	

ประเด็น การพิจารณา	รายละเอียดหลักเกณฑ์	คะแนน เต็ม	คะแนน ที่ได้
๕.๑๑ มีการกำหนดตัวชี้วัดผลงาน (KPI) และสอดคล้องกับวัตถุประสงค์และผลที่คาดว่าจะได้รับ	มีการกำหนดตัวชี้วัดผลงาน (Key Performancy Indicator : KPI) ที่ สามารถวัดได้ (measurable) ใช้ บอกรประสิทธิผล (effectiveness) ใช้บอกรประสิทธิภาพ (efficiency) ได้ เช่น การกำหนดความพึงพอใจ การกำหนดร้อยละ การกำหนดอันเกิดจากผลของวัตถุประสงค์ที่เกิดที่สิ่งที่ได้รับ (การคาดการณ์ คาดว่าจะได้รับ)	(๕)	
๕.๑๒ ผลที่คาดว่าจะได้รับสอดคล้องกับวัตถุประสงค์	ผลที่ได้รับเป็นสิ่งที่เกิดขึ้นได้จริงจากการดำเนินการตามโครงการพัฒนาซึ่งสอดคล้องกับวัตถุประสงค์ที่ตั้งไว้ การได้ผลหรือผลที่เกิดขึ้นจะต้องเท่ากับวัตถุประสงค์หรือมากกว่าวัตถุประสงค์ ซึ่งการเขียนวัตถุประสงค์ควรคำนึงถึง (๑) ความเป็นไปได้และมีความเฉพาะเจาะจง ในการดำเนินงานตามโครงการ (๒) วัดและประเมินผลระดับของความสำเร็จได้ (๓) ระบุสิ่งที่ต้องการดำเนินงานอย่างชัดเจนและเฉพาะเจาะจงมากที่สุดและสามารถปฏิบัติได้ (๔) เป็นเหตุเป็นผล สอดคล้องกับความเป็นจริง (๕) ส่งผลต่อการบ่งบอกเวลาได้	(๕)	
<b>รวมคะแนน</b>		<b>๑๐๐</b>	

### ๓. สรุปผลการพัฒนาท้องถิ่นในภาพรวม

## ๑ การวัดผลในเชิงปริมาณและเชิงคุณภาพ

ข้อ ๓๐ (๕) ของระเบียบกระทรวงมหาดไทยว่าด้วยการจัดทำแผนพัฒนาขององค์กรปกครองส่วนท้องถิ่น พ.ศ. ๒๕๔๘ แก้ไขเพิ่มเติมถึงฉบับที่ ๓ พ.ศ. ๒๕๖๑ กำหนดว่า ผู้บริหารท้องถิ่นเสนอผลการติดตามและประเมินผลต่อสภาท้องถิ่น และคณะกรรมการพัฒนาท้องถิ่น พร้อมทั้งประกาศผลการติดตามและประเมินผลแผนพัฒนาท้องถิ่นให้ประชาชนในท้องถิ่นทราบในที่เปิดเผยภายในสิบห้าวันนับแต่วันรายงานผลและเสนอความคิดเห็นดังกล่าว และต้องปิดประกาศไว้เป็นระยะเวลาไม่น้อยกว่าสามสิบวันโดยอย่างน้อยปีละหนึ่งครั้งภายในเดือนธันวาคมของทุกปี และข้อ ๒๙ (๓) กำหนดให้องค์กรปกครองส่วนท้องถิ่นรายงานผลและเสนอความคิดเห็นซึ่งได้จากการติดตามและประเมินผลแผนพัฒนาต่อผู้บริหารท้องถิ่น และคณะกรรมการพัฒนาท้องถิ่น พร้อมทั้งประกาศผลการติดตามและประเมินผลแผนพัฒนาท้องถิ่นให้ประชาชนในท้องถิ่นทราบในที่เปิดเผยภายในสิบห้าวันนับแต่วันรายงานผลและเสนอความคิดเห็นดังกล่าว และต้องปิดประกาศไว้เป็นระยะเวลาไม่น้อยกว่าสามสิบวันโดยอย่างน้อยปีละหนึ่งครั้งภายในเดือนธันวาคมของทุกปี

โดยใช้รูปเชิงพรรณนา ซึ่งสามารถได้ทั้งการอธิบายเชิงสถิติ รูปภาพ กราฟ ข้อมูลต่าง ๆ จาก

☞ ใช้แบบสำหรับการติดตามและประเมินผลเชิงปริมาณและคุณภาพ

- (๑) แบบตัวบ่งชี้การปฏิบัติงาน (Performance Indicators)
- (๒) แบบบัตรคะแนน (Scorecard Model) แบบบัตรคะแนน หรือ Scorecard Model ของ Kaplan & Norton
- (๓) แบบมุ่งวัดผลสัมฤทธิ์ (Result Framework Model (RF))
- (๔) แบบเชิงเหตุผล (Logical Model) ตัวแบบเชิงเหตุผล (Logical Model)
- (๕) แบบวัดกระบวนการปฏิบัติงาน (Process Performance Measurement System (PPMS)) ระบบการวัดแบบกระบวนการปฏิบัติงานหรือ PPMS
- (๖) แบบประเมินโดยใช้วิธีการแก้ปัญหาหรือเรียนรู้จากปัญหาที่เกิดขึ้นหรือ Problem-Solving Method
- (๗) แบบการประเมินผลการมีส่วนร่วม (Participatory Methods)
- (๘) แบบประเมินผลกระทบ (Impact Evaluation)
- (๙) แบบประเมินความเสี่ยง (Risk Assessment Model)
- (๑๐) แบบประเมินตนเอง (Self-assessment Model) และ
- (๑๑) แบบอื่นๆ ที่องค์กรปกครองส่วนท้องถิ่นกำหนดขึ้น ทั้งนี้ต้องอยู่ภายใต้กรอบตามข้อ (๑) - (๑๐) หรือแบบผสมกันก็ได้

☞ เชิงปริมาณ (Quantity) คุณภาพ (Quality) ผลที่ได้จริงๆคืออะไร ค่าใช้จ่าย (Cost) เวลา (Time) เป็นไปตามที่กำหนดไว้หรือไม่

☞ ประชาชนได้ประโยชน์อย่างไรหรือราชการได้ประโยชน์อย่างไร

☞ วัดผลนั้นได้จริงหรือไม่ หรือวัดได้เท่าไร (Key Performance Indicators : KPIs)

☞ ผลกระทบ (Impact)

### **คณะกรรมการติดตามและประเมินผลแผนพัฒนาองค์การบริหารส่วนตำบลควนหนองคว่ำ**

องค์การบริหารส่วนตำบลควนหนองคว่ำ ได้แต่งตั้งคณะกรรมการติดตามและประเมินผลแผนพัฒนาท้องถิ่นตามระเบียบกระทรวงมหาดไทยว่าด้วยการจัดทำแผนพัฒนาขององค์กรปกครองส่วนท้องถิ่น พ.ศ. ๒๕๔๘ ข้อ ๒๙ (๓) เพื่อเป็นองค์กรรับผิดชอบในการติดตามและประเมินผลแผนพัฒนาท้องถิ่นประกอบด้วย

๑. นายอำนาจ ชูเมือง	ผู้แทนหน่วยงาน	ประธานกรรมการ
๒. นายจำนงค์ ศรีสุวรรณ	สมาชิกสภาท้องถิ่น	รองประธานกรรมการ
๓. นายดิเรก เสนานูงค์	สมาชิกสภาท้องถิ่น	กรรมการ
๔. นางสาวกร ณรงค์	สมาชิกสภาท้องถิ่น	กรรมการ
๕. นายณัฐเศรษฐ์ ศรีทองพันธ์	ผู้แทนประชาคมตำบล	กรรมการ
๖. นางสาวชฎาพร รักประทุม	ผู้แทนประชาคมตำบล	กรรมการ
๗. นายธีระศักดิ์ สมบูรณ์	ผู้อำนวยการกองช่าง	กรรมการ
๘. นางกชณิชา ชูศรีพันธ์	ผู้อำนวยการกองคลัง	กรรมการ
๙. นางสาวรัตนภรณ์ สงขำ	ผู้ทรงคุณวุฒิ	กรรมการ
๑๐. นางปรียา ชูเมือง	ผู้ทรงคุณวุฒิ	กรรมการ
๑๑. นายวิรัตน์ สมัยแก้ว	ผู้แทนหน่วยงาน	เลขานุการ
๑๒. นางสาววรรณี ชูศรี	นักวิเคราะห์นโยบายและแผน	ผู้ช่วยเลขานุการ

ให้คณะกรรมการติดตามประเมินผลแผนพัฒนาท้องถิ่น มีอำนาจหน้าที่ดังนี้

๑. กำหนดแนวทาง วิธีการในการติดตามประเมินผลแผนพัฒนา
๒. ดำเนินการติดตามและประเมินผลแผนพัฒนา

๓. รายงานผลและเสนอความเห็นซึ่งได้จากการติดตามและประเมินผลแผนพัฒนาต่อผู้บริหารท้องถิ่นเพื่อให้ผู้บริหารท้องถิ่นเสนอต่อสภาท้องถิ่น คณะกรรมการพัฒนาท้องถิ่น พร้อมทั้งประกาศผลการติดตามและประเมินผลแผนพัฒนาท้องถิ่นให้ประชาชนในท้องถิ่นทราบในที่เปิดเผยภายในสิบห้าวันนับแต่วันรายงานผลและเสนอความคิดเห็นดังกล่าว และต้องปิดประกาศไว้เป็นระยะเวลาไม่น้อยกว่าสามสิบวันโดยอย่างน้อยปีละหนึ่งครั้งภายในเดือนธันวาคมของทุกปี

๔. แต่งตั้งอนุกรรมการหรือคณะทำงานเพื่อช่วยปฏิบัติงานตามที่เห็นสมควร

#### ๔. ข้อเสนอแนะในการจัดทำแผนพัฒนาท้องถิ่นในอนาคต

##### ● ผลกระทบนำไปสู่ออนาคต

๑) การเสนอโครงการบรรจุในแผนพัฒนาจะต้องสำรวจรายละเอียดความเป็นไปได้ให้มีความแน่นอนสามารถปฏิบัติได้จริง

๒) การโครงการบรรจุในแผนพัฒนาควรจัดลำดับความสำคัญของโครงการและให้มีความสัมพันธ์ใกล้เคียงกับงบประมาณของ อบต.

๓) บุคลากรส่วนราชการของหน่วยงานต้องมีความรู้ความเข้าใจในการจัดทำแผนและการปฏิบัติตามแผนพัฒนาโดยเคร่งครัด

- ๔) อบต.ควรให้ความสำคัญในการดำเนินการติดตามและประเมินผลแผนพัฒนา

๕) ควรเพิ่มงบประมาณด้านการการจัดและแก้ไขปัญหาความยากจนและด้านการบริหารจัดการทรัพยากรธรรมชาติและสิ่งแวดล้อมอย่างยั่งยืนให้มากขึ้น

#### ๑ ข้อสังเกต ข้อเสนอแนะ ผลจากการพัฒนา

- ๑) ความชัดเจนในการระบุปัญหาและความจำเป็นในการพัฒนา
- ๒) ความชัดเจนในการระบุความต้องการของประชาชนในพื้นที่
- ๓) การนำองค์ความรู้ที่จำเป็นมาใช้ในการพัฒนา
- ๔) ความชัดเจนในการระบุความคาดหวังของผู้มีส่วนได้ส่วนเสีย
- ๕) การนำข้อมูลพื้นฐานมาใช้ในการวางแผน
- ๖) การวิเคราะห์สถานการณ์
- ๗) การวิเคราะห์สภาพแวดล้อมภายนอกและขีดสมรรถนะภายในตำบล (SWOT Analysis)
- ๘) การเปิดโอกาสให้ภาคส่วนต่างๆ เข้ามามีส่วนร่วมในการจัดทำแผนพัฒนาท้องถิ่น
- ๙) การนำเครื่องมือทางการบริหารมาใช้ในการจัดทำแผนพัฒนาท้องถิ่น
- ๑๐) มาตรฐานในการจัดทำแผนพัฒนาท้องถิ่น
- ๑๑) การรับฟังความคิดเห็น
- ๑๒) วิสัยทัศน์ต้องมีจุดมุ่งเน้นที่ชัดเจน
- ๑๓) ความสัมพันธ์เชื่อมโยง
- ๑๔) ความครอบคลุมภาระงานที่ต้องดำเนินการเพื่อก้าวไปสู่ความสำเร็จตามวิสัยทัศน์ที่กำหนด
- ๑๕) ระดับของพลังขับเคลื่อนไปสู่ความสำเร็จตามวิสัยทัศน์ที่กำหนด
- ๑๖) ความถูกต้องตามหลักวิชาการด้านการวางแผนพัฒนาท้องถิ่น

\*\*\*\*\*

